



**PREFEITURA DE
MACEIÓ**
HABITAÇÃO POPULAR
E SANEAMENTO



PLANO DE SANEAMENTO BÁSICO DO MUNICÍPIO DE MACEIÓ/AL

FASE II

ELABORAÇÃO DO PLANO MUNICIPAL DE SANEAMENTO BÁSICO

RELATÓRIO DE ANDAMENTO MOBILIZAÇÃO SOCIAL E COMUNICAÇÃO

Revisão 0 - Novembro/2015



PREFEITURA MUNICIPAL DE MACEIÓ - EQUIPE TÉCNICA¹

COMITÊ DE COORDENAÇÃO

Secretaria Municipal de Habitação Popular e Saneamento

Mac Merrhon Lira Paes – Coordenação Geral

Natália Loureiro Cavalcanti Nunes – Gestor do Contrato

Secretaria Municipal de Infraestrutura e Urbanismo

Abelardo Costa Melo Sobrinho

Secretaria Municipal de Planejamento e Desenvolvimento

Andreia Nunes Estevam

Secretaria Municipal de Proteção ao Meio Ambiente

Jean Carlos Gomes Ferreira da Silva

Secretaria Municipal de Saúde

Eugênio Leite Costa Melo

Superintendência de Limpeza Urbana de Maceió

Jackson Pacheco de Macedo

Cia de Saneamento de Alagoas - CASAL

Ricardo de Castro Martins Vieira

Associação Brasileira de Engenharia Sanitária e Ambiental

Luciana Eugênia Galvão Cavalcante

COMITÊ DE EXECUÇÃO

Secretaria Municipal de Habitação Popular e Saneamento

Ana Catarina Pirez de Azevedo – Titular

Elisabeth Lira Santos – Suplente

Anderson Ricardo Bezerra de Alencar – Titular

David Cavalcanti Medeiros de Melo – Suplente

Adriana Gomes Leite – Titular

José Marçal de Aranha Falcão Filho – Suplente

Secretaria Municipal de Infraestrutura e Urbanismo

Flávio José de Siqueira Cavalcanti Veras

Secretaria Municipal de Planejamento e Desenvolvimento

Edith Maria Nogueira de Araújo

Maria Iraci Sarmiento Alencar

¹ Conforme Portaria nº 0476 Maceió/AL, 18 de março de 2015.



**PREFEITURA DE
MACEIÓ**
HABITAÇÃO POPULAR
E SANEAMENTO

Secretaria Municipal de Proteção ao Meio Ambiente

Maria Graciete Gomes da Silva

Valdir Martiniano Ferreira da Silva

Secretaria Municipal de Saúde

Alex Tenório Freire

Superintendência de Limpeza Urbana de Maceió

Nadja Barros Fernandes

Cia de Saneamento de Alagoas – CASAL

Ricardo de Castro Martins Vieira

Conselho Municipal de Saúde

Flávia de Macedo Citônio

Secretaria Municipal de Comunicação Social

Christiane Maria Duarte Pinto

Universidade Federal de Alagoas

Eduardo Lucena Cavalcante de Amorim

Secretaria de Estado do Meio Ambiente e dos Recursos Hídricos

Gustavo Silva de Carvalho

Elaine Patrícia Gomes Melo

Instituto do Meio Ambiente

José Carlos de Albuquerque Celestino

Secretaria de Estado da Infraestrutura

Jamerson Cavante de Lima

Agência Reguladora de Serviços de Saneamento Básico do Município de Maceió

Leonardo Novaes Machado

Federação das Associações de Moradores de Alagoas

Valdilúcia Barros Santos



**PREFEITURA DE
MACEIÓ**
HABITAÇÃO POPULAR
E SANEAMENTO

MJ ENGENHARIA - EQUIPE TÉCNICA

Equipe de mobilização social

Daniele Pederzolli Horta Carvalho
Responsável pela comunicação social - Publicitária

Equipe de Mobilização

Sylvana Dröse de Carvalho - Psicóloga
Rodrigo da Silva Maier – Técnico de Mobilização



FASE II – ELABORAÇÃO DO PLANO MUNICIPAL DE SANEAMENTO BÁSICO

RELATÓRIO DE ANDAMENTO MOBILIZAÇÃO SOCIAL E COMUNICAÇÃO

ÍNDICE

1.	APRESENTAÇÃO	7
2.	CONSIDERAÇÕES GERAIS.....	9
3.	ATIVIDADES PREVISTAS E REALIZADAS.....	11
4.	RELATO DAS ATIVIDADES REALIZADAS E RESULTADOS ALCANÇADOS.....	15
5.	CRONOGRAMA PREVISTO E REALIZADO	180
6.	CONSIDERAÇÕES FINAIS.....	182
	ANEXOS.....	184



**PREFEITURA DE
MACEIÓ**
HABITAÇÃO POPULAR
E SANEAMENTO

1. APRESENTAÇÃO



1. APRESENTAÇÃO

A empresa MJ Engenharia, apresenta o **RELATÓRIO DE ANDAMENTO DE MOBILIZAÇÃO SOCIAL E COMUNICAÇÃO, FASE II, ETAPA 2**, referente à Elaboração do Plano de Saneamento Básico (PMSB) do Município de Maceió/AL, conforme o objeto do Contrato nº 0017/2015, Processo Administrativo SEMPLA nº 1900.59365/2013 cuja ordem de serviço foi emitida em 30/04/2015.

FASE II – ELABORAÇÃO DO PLANO MUNICIPAL DE SANEAMENTO BÁSICO

ETAPA 2: Diagnóstico da Situação do Saneamento Básico e de seus impactos nas condições de vida da população

ETAPA 3: Prognósticos e alternativas para a universalização, Condicionantes, Diretrizes, Objetivos e Metas

ETAPA 4: Concepção de programas, projetos e ações necessários para atingir os objetivos e as metas do PMSB e definição das ações para emergências e contingências

ETAPA 5: Mecanismos e procedimentos de controle social e dos instrumentos para o monitoramento e avaliação sistemática da eficiência, eficácia e efetividade das ações programadas

ETAPA 6: Relatório Final do PMSB

Este produto se refere à ETAPA 2 e foi dividido em três partes:

- Relato das atividades
- Anexos – evidências das atividades realizadas - textos
- Anexos – evidências das atividades realizadas – áudios e vídeos



**PREFEITURA DE
MACEIÓ**
HABITAÇÃO POPULAR
E SANEAMENTO

2. CONSIDERAÇÕES GERAIS



2. CONSIDERAÇÕES GERAIS

Este relatório de andamento tem o objetivo de identificar as atividades em desenvolvimento referentes ao Plano Executivo de Mobilização Social e Comunicação.

Nas atividades descritas e referenciadas neste relatório, observa-se o desenvolvimento da mobilização perante os estímulos da participação da sociedade, que foram desenvolvidos de forma integrada e articulada com todos os atores envolvidos, utilizando-se das divisões da área urbana do município em Regiões Administrativas (RA). Foram efetivadas atividades de mobilização e comunicação social em cada “RA” e área rural.

A mobilização social teve o intuito de estimular a participação da sociedade quanto à importância do Plano Municipal de Saneamento Básico, além de explicar e divulgar o Plano, as suas ações e etapas. Ressalta-se também que a integração da comunidade para o desenvolvimento do PMSB é de total importância nas demandas referentes ao saneamento básico, principalmente nesta fase de diagnóstico. Além do PMSB favorecer o meio ambiente e as condições de vida da comunidade.

A Comunicação Social descreveu todos os trabalhos desenvolvidos na área de Comunicação referente à divulgação do Plano Municipal de Saneamento Básico e Gerenciamento dos Resíduos Sólidos do Município de Maceió, Fase II.

As estratégias de comunicação desenvolvidas para divulgação do Plano, foram executadas de acordo com Metodologia proposta no Plano Executivo de Mobilização e Comunicação Social visando atender as complementações solicitadas pela Caixa Econômica Federal, detalhar o processo de execução da mobilização social e da comunicação, estabelecendo as ações, os recursos, os métodos e os meios necessários para a execução e acompanhamento das atividades relativas a elaboração do Plano Municipal de Saneamento Básico.



**PREFEITURA DE
MACEIÓ**
HABITAÇÃO POPULAR
E SANEAMENTO

3. ATIVIDADES PREVISTAS E REALIZADAS



3. ATIVIDADES PREVISTAS E REALIZADAS

O quadro a seguir resume as atividades previstas nessa etapa com o respectivo público alvo e a situação de andamento.

Quadro 1

Etapa	ESCOPO	Público alvo	Situação
ATIVIDADES REALIZADAS			
FASE PRELIMINAR			
0	Emissão da ordem de serviço	-	Emitida em 30/04/2015
FASE I - Planejamento do processo			
1	Fase de preparação	-	
	Reunião Técnica - acompanhamento Fase 1	Comitê executivo e de coordenação	Realizada em 07/05/2015
	Visita de campo para mobilização visando a participação social na Oficina de Capacitação	Comitê executivo e de coordenação, Conselheiros municipais, líderes comunitários, membros dos comitês de bacias hidrográficas	Realizada em maio/2015
	Visita de campo para levantamento de informações referentes ao abastecimento de água, esgotamento sanitário, resíduos sólidos e drenagem, este último visando ao cadastro simplificado	-	Realizada em 05 a 08/05/2015 e 25 a 29/05/2015
	Oficina de Capacitação	Conselheiros municipais, líderes comunitários, membros dos comitês de bacias hidrográficas	Realizada em 28/05/2015
	Entrega - Plano Executivo de Mobilização Social e Comunicação	-	Entregue versão final revisada em 14/07/2015
	Relatório de acompanhamento Fase 1	Comitê executivo e de coordenação	Entrega até 04/08/2015
PRÓXIMAS ATIVIDADES			
FASE II - Elaboração do Plano Municipal de Saneamento Básico			
2	Fase de diagnóstico		
	Reunião Técnica acompanhamento Fase 2	Reunião com Sra. Ana Catarina Secretária Adjunta da SMHPS – Secretária Municipal de Habitação Popular e Saneamento	Realizada em 22/06/2015, 16/07/2015 e 21/07/2015
	Capacitação para Mobilizador Social	Agente de Mobilização Social	Realizada em 25/07/2015
	Visita de campo para mobilização social com o objetivo de sensibilizar a população em relação a importância do Plano de Saneamento Básico, bem como	Representantes da população residente nas regiões administrativas e da sociedade civil organizada	Realizada em 16/06/2015 à 18/10/2015



Etapa	ESCOPO	Público alvo	Situação
	comunicar e convidar para as Oficinas de Diagnóstico Rápido Participativo e demais eventos		
	Visita de campo para diagnósticos referentes ao abastecimento de água, esgotamento sanitário, resíduos sólidos e drenagem, este último visando ao cadastro simplificado	Foram realizadas visitas de campo pelo Geólogo e o Geógrafo, nos dias 07 a 21 de setembro de 2015. E no dia 20 a 23 de outubro de 2015, as visitas foram realizadas pelos engenheiros de água e esgoto.	Realizada em 11 a 22/09/2015 e 20 a 23/10/2015
	Oficina de Diagnóstico Rápido Participativo – Resíduos Sólidos (específica)	Lideranças comunitárias, representantes das cooperativas de catadores de resíduos recicláveis; prestadores de serviço na área de resíduos sólidos; outros públicos com interesse no item	Realizada em 20/07/2015
	Oficinas de Diagnóstico Rápido Participativo – Saneamento básico (08 oficinas, uma em cada região administrativa, englobando as comunidades rurais)	Representantes da população residente nas regiões administrativas e da sociedade civil organizada	Realizada em 13/07/2015 à 24/07/2015
	Consulta Pública do Plano de Gerenciamento dos Resíduos Sólidos (específica)	População em geral	Realizada em 28/09/2015
	Consulta pública do Diagnóstico da Situação do Saneamento Básico	População em geral	Realizada em 19/10/2015
	Reunião técnica de acompanhamento - Oficina do Diagnóstico da situação do saneamento básico (consolidação)	Comitê executivo e de coordenação	Realizada em 20/10/2015
	Relatório de acompanhamento Fase 2	Comitê executivo e de coordenação	Entregue em 30/11/2015
3, 4 e 5	Fase de prognóstico, Fase de programas e ações e Fase de Mecanismos e procedimentos		
	Reunião Técnica - acompanhamento Fase 3, 4 e 5	Comitê executivo e de coordenação	
	Reunião Técnica de acompanhamento - Oficina do Prognóstico e Alternativas de Saneamento Básico (Consolidação)	Comitê executivo e de coordenação	
	Reunião Técnica de Acompanhamento - Oficina de Concepção dos Programas e Projetos (consolidação)	Comitê executivo e de coordenação	
	Reunião Técnica de Acompanhamento – Oficina de Ações de Contingências e Emergências (consolidação)	Comitê executivo e de coordenação	
	Reunião Técnica de Acompanhamento – Oficina de	Comitê executivo e de coordenação	



Etapa	ESCOPO	Público alvo	Situação
	Mecanismos e Procedimentos de Controle Social (consolidação)		
	Consulta Pública Prognóstico e Alternativas para a universalização dos serviços de Saneamento Básico	População em geral	
	Relatório de acompanhamento Fase 3,4 e 5	Comitê executivo e de coordenação	
6	Fase de consolidação		
	Reunião Técnica - acompanhamento Fase 6 – Oficina para elaboração do Relatório Final	Comitê executivo e de coordenação	
	Oficina para elaboração do Relatório Final PMSB (avaliação)	Comitê executivo e de coordenação	
	Consulta Pública Final - Concepção dos Programas, Projetos; Ações para Contingências e Emergências – Mecanismos e Procedimentos de Controle Social em Saneamento Básico	População em geral	
	Entrega Produto P6 - Relatório Final do PMSB + Mobilização e Comunicação Social	-	



**PREFEITURA DE
MACEIÓ**
HABITAÇÃO POPULAR
E SANEAMENTO

4.RELATO DAS ATIVIDADES REALIZADAS E RESULTADOS ALCANÇADOS

4. RELATO DAS ATIVIDADES REALIZADAS E RESULTADOS ALCANÇADOS

Neste item é apresentado breve relato do andamento das atividades. As evidências e registros tais como lista de presença, fotos, veículos de mídia impressa e eletrônica utilizados nessa fase II, entre outros, que constam em anexo.

4.1.Reunião Técnica - acompanhamento Fase 2

Durante a fase de elaboração do Plano Municipal de Saneamento Básico, foram realizadas duas reuniões técnicas, com a Secretária Adjunta da SMHPS - Secretaria de Habitação Popular e Saneamento de Maceió, no dia 22/06/2015 e 16/07/2015. Constam registro de reunião em anexo1 e 2. Registro fotográfico em **Figura 1 e2**.

E no dia 21/07/2015, foi realizado na SLUM – Secretaria Municipal de Limpeza Urbana, a Reunião de Realinhamento do diagnóstico de Resíduos Sólidos e Avaliação da Oficina de Revisão do Diagnóstico (realizada dia 20.07.2015) referente ao Eixo de Resíduos Sólidos, conforme registro de reunião em anexo 3.



FIGURA 1 - REUNIÃO TÉCNICA COM A EQUIPE DE MOBILIZAÇÃO DA MJ E SECRETARIA ADJUNTA DA SMHPS DIA 22/06/2015



FIGURA 2 - REUNIÃO TÉCNICA COM A EQUIPE DE MOBILIZAÇÃO DA MJ E O DIRETOR DA EMPRESA COM A SECRETARIA ADJUNTA DA SMHPS DIA 16/07/2015

4.2. Capacitação para Mobilizador Social

Os trabalhos de Mobilização Social para o processo de elaboração do PMSB de Maceió, inicialmente, foram realizados por três técnicas, Jana Alexandra, Socióloga, Elisabeth L. Marques, Assistente Social, e Sylvana Carvalho, Psicóloga, para as entrevistas efetivadas nas primeiras visitas a campo, para preenchimento dos cadastros e divulgação das Oficinas de Diagnóstico Rápido Participativo nas oito Regiões Administrativas.

Na etapa de mobilização para as Consultas Públicas foi necessário contratar um agente de mobilização integrado à equipe, Rodrigo Maier. Sendo assim, foi realizado uma capacitação com o mobilizador para prepara-lo para o desenvolvimento das tarefas de informar e sensibilizar a participação dos atores sociais (comunidades em geral, lideranças instituições, sindicatos, órgãos do município) nas visitas a campo, consultas públicas e a qualquer evento relacionado ao PMSB.

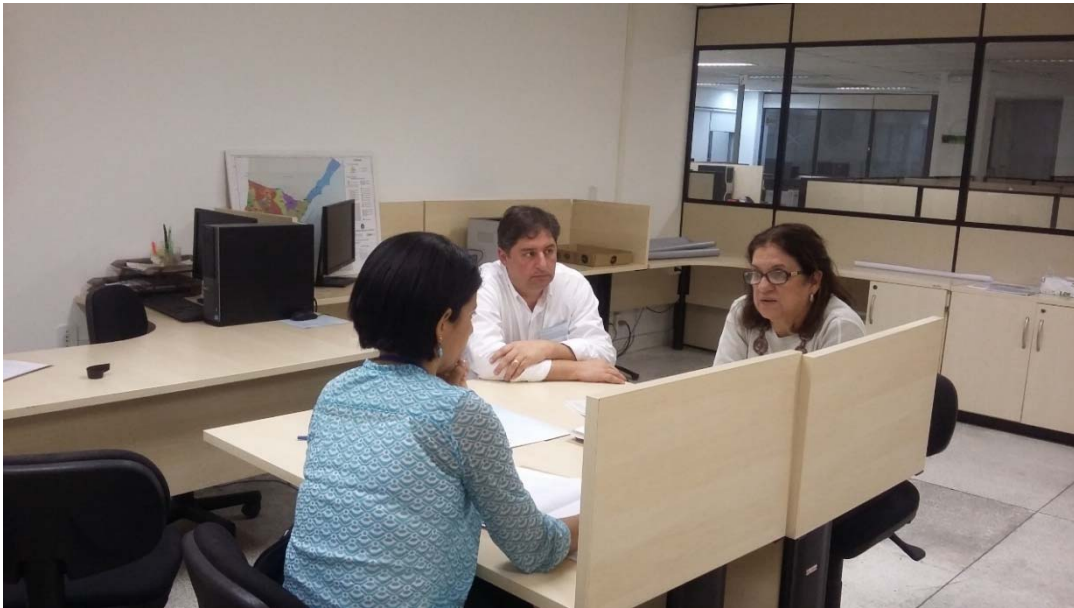
A equipe de mobilização tem o objetivo de buscar uma articulação mais direcionada, “corpo a corpo”, com interesses no processo de elaboração do plano de cada uma das Regiões Administrativas e comunidades rurais.

O processo de capacitação do agente de mobilização ocorreu no dia 25 de julho de 2015, na fase de divulgação para as Consultas Públicas, com carga horária prevista de quatro horas, das 8h às 12h, conforme o Plano Executivo de Mobilização Social e Comunicação.

Esta capacitação teve como conteúdo básico: a conceituação do saneamento básico; as leis do saneamento básico; o conhecimento e explicações sobre o Plano Municipal de Saneamento Básico; as etapas e a estratégia geral de elaboração do PMSB; as técnicas e estratégias de mobilização e comunicação social; o conhecimento pelo cronograma de atividades; o conhecimento pelos materiais de apoio técnico e de comunicação a serem utilizados, além das ações e etapas do PMSB. **Figura 3 e 4.**



FIGURA 3 - CAPACITAÇÃO PARA MOBILIZADOR SOCIAL



FIGURA 4 - CAPACITAÇÃO PARA MOBILIZADOR SOCIAL

4.3. Visita de campo para mobilização social

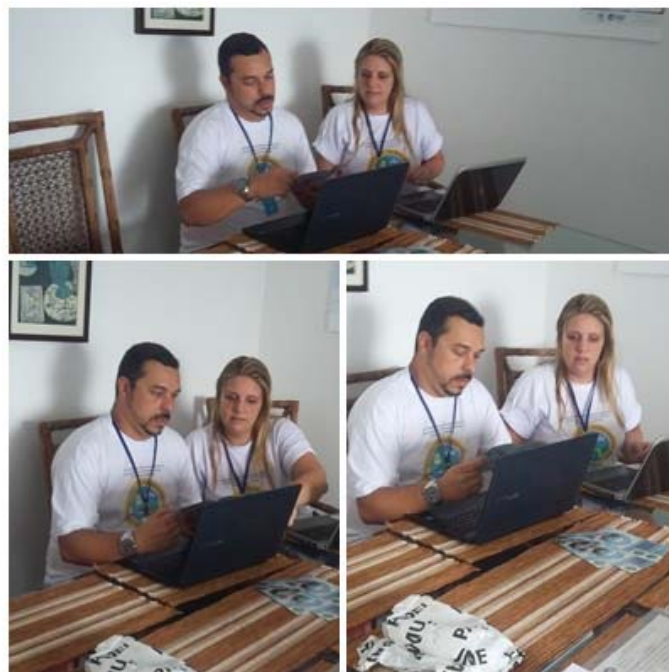
Referente ao Plano Municipal de Saneamento Básico – PMSB, na visita a campo realizada pela equipe de mobilização social, no primeiro momento, foram realizadas entrevistas, “corpo a corpo”, com os representantes de organizações comunitárias, comerciais, associações, sindicatos, instituições educacionais, lideranças comunitárias, comunidade em geral com interesse no processo de elaboração do plano. Com o intuito de contribuir e se transformarem nos multiplicadores do PMSB.

Nestas visitas a equipe de mobilização utilizou o instrumento de cadastros de instituições/entidades e de representantes comunitários, no momento das entrevistas para preenchimento dos dados das pessoas contatadas, para a descrição das demandas referentes ao saneamento básico, coleta de informações sobre os bairros ou localidades e informações sobre a melhor forma de divulgação e comunicação nestas comunidades. Conforme modelos dos instrumentos mostrados no Plano Executivo de Mobilização Social e Comunicação, Fase I.

Nesta etapa intensa de mobilização social de preenchimento de cadastros, para facilitar, a equipe realizou contatos telefônicos um dia antes com todas as lideranças,

instituições e associações de referência das regiões administrativas, para avisá-los da nossa visita, através de uma lista entregue pela Prefeitura de Maceió conforme listas mostradas no Relatório de Andamento Mobilização Social e Comunicação, Planejamento do Processo, Fase I, Etapa 1.

Do dia dezessete de junho ao dia vinte e quatro de julho de dois mil e quinze, foram efetivadas divulgações sobre o PMSB, suas etapas, preenchimento do instrumento de cadastros e convocação para a participação nas Oficinas de Diagnóstico Rápido Participativo, nas Oito Regiões Administrativas do Município de Maceió contemplando a área rural. Este instrumento de cadastros utilizado nas entrevistas consta em anexo 4 e 5. E do dia trinta de julho ao dia dezoito de outubro de dois mil e quinze foram realizadas as visitas a campo com o intuito de divulgar e mobilizar a população para participarem das Consultas Públicas do PMSB. Os relatos referentes as visitas de campo constam, em anexo 6 e registros 5 a 168. Também constam em anexo 7 a 13 os Ofícios para autorização das instituições das Oficinas de DRP.

4.4. ELABORAÇÃO DO PROCESSO DE COMUNICAÇÃO/DIVULGAÇÃO

No primeiro momento em 10 de maio de 2015, foi realizado estudo sobre o Município de Maceió, coletando informações sobre as oito Regiões Administrativas, como população, cultura, eventos comemorativos, entre outros, desenvolvendo o Briefing do trabalho a ser desenvolvido. O trabalho de Comunicação baseou-se no Plano Executivo de Mobilização e de Comunicação Social, conforme quadro 2 abaixo:

Quadro 2. Ferramentas de Comunicação que serão utilizadas em cada uma das Fases do PMSB.

Nº	FASE	ESCOPO	Veículos de Mídia Impressa	Veículos de Mídia Eletrônica
1ª	Fase 1 – Preparação	<ul style="list-style-type: none"> • Reunião Técnica de Acompanhamento • Oficina de Capacitação • Relatório de Acompanhamento 	<ul style="list-style-type: none"> • Convite designado aos eventos previstos. 	<ul style="list-style-type: none"> • <i>Mailing list</i> para envio dos convites e reforço do cronograma • Site e e-mail
2ª	Fase 2 - Diagnóstico	<ul style="list-style-type: none"> • Reunião Técnica - acompanhamento Fase 2 • Oficina de Diagnóstico Rápido Participativo Resíduos Sólidos (específica) • Consulta Pública do 	<ul style="list-style-type: none"> • Folder informativo a ser distribuído conforme agenda de eventos • Cartaz Banner - Anúncio em jornal - Cartilha Educacional e informativa sobre o PMSB direcionada 	<ul style="list-style-type: none"> • Bicicleta som • <i>Mailing list</i> para envio dos convites e reforço do cronograma - TV, Rádio - Site e e-mail -



Nº	FASE	ESCOPO	Veículos de Mídia Impressa	Veículos de Mídia Eletrônica
3ª, 4ª e 5ª	Fase 3, 4 e 5– Programas, Projetos e Ações para Contingências e Emergências; Mecanismos e Procedimentos	<p>Plano de Gerenciamento dos Resíduos Sólidos (específica)</p> <ul style="list-style-type: none">• Oficinas de Diagnóstico Rápido Participativo - Saneamento básico (08 oficinas, uma em cada região administrativa, englobando as comunidades rurais) - Reunião técnica de acompanhamento - Oficina do Diagnóstico da situação do saneamento básico (consolidação)• Consulta pública do Diagnóstico da Situação do Saneamento Básico• Reunião Técnica - acompanhamento Fase 3, 4 e 5• Reunião Técnica de acompanhamento - Oficina do Prognóstico e Alternativas de Saneamento Básico (Consolidação)• Reunião Técnica de Acompanhamento - Oficina de Concepção dos Programas e Projetos (consolidação)• Reunião Técnica de Acompanhamento – Oficina de Ações de Contingências e Emergências (consolidação)• Reunião Técnica de Acompanhamento – Oficina de Mecanismos e Procedimentos de Controle Social (consolidação)• Consulta Pública Prognóstico e Alternativas para a universalização dos serviços de Saneamento Básico	<p>aos professores, público infantil com abrangência familiar</p> <ul style="list-style-type: none">• Folder informativo a ser distribuído conforme agenda de eventos municipais• Convite designado aos eventos previstos• Banner• Anúncio em jornal	<ul style="list-style-type: none">• <i>Mailing list</i> para envio dos convites e reforço do cronograma• TV• Rádio• <i>Site e e-mail</i>



Nº	FASE	ESCOPO	Veículos de Mídia Impressa	Veículos de Mídia Eletrônica
6ª	Fase de Consolidação	<ul style="list-style-type: none">• Reunião Técnica - acompanhamento Fase 6 – Oficina para elaboração do Relatório Final• Consulta Pública Final - Concepção dos Programas, Projetos; Ações para Contingências e Emergências – Mecanismos e Procedimentos de Controle Social em Saneamento Básico• Entrega Produto P6 - Relatório Final do PMSB + Mobilização e Comunicação Social	<ul style="list-style-type: none">• Folder informativo a ser distribuído conforme agenda de eventos municipais• Convite designado aos eventos previstos• Anúncio em jornal• Banner	<ul style="list-style-type: none">• Carro show• TV• Spot de Rádio• <i>Mailing list</i> para envio dos convites e reforço do cronograma• <i>Site e e-mail</i>

* O banner será utilizado em todas as fases do PMSB.

Em 16 de maio de 2015, foi desenvolvido o texto para o folder institucional, contendo conceitos, objetivos e metas do Saneamento Básico e Resíduos Sólidos, bem como a importância da participação da sociedade para a construção do Plano. Logo, a criação da chamada da campanha e execução de três modelos de arte. A logomarca do Plano de Saneamento Básico foi desenvolvida pela Prefeitura de Maceió, sendo devidamente mantida nas artes.



Figura 169. Logomarca. Fonte: Prefeitura Municipal de Maceió.



Em 28 de maio de 2015 foi solicitado a Prefeitura de Maceió sugestão de listagem com veículos de comunicação de Maceió. Desde então, iniciou-se o processo de pesquisa de orçamentos dos serviços necessários.

4.5. MATERIAIS GRÁFICOS – OFICINAS DE DIAGNÓSTICO RÁPIDO PARTICIPATIVO E RESÍDUOS SÓLIDOS

As artes de folder desenvolvidas foram apresentadas para a Prefeitura de Maceió em 03 de junho de 2015, em três modelos diferentes, onde foi escolhido modelo e chamada para dar andamento ao processo de criação das demais peças publicitárias.

A chamada aprovada: **Nosso compromisso com a qualidade de vida em Maceió** salienta a importância da participação da população para que o Plano Municipal de Saneamento Básico e Gerenciamento dos Resíduos Sólidos do Município de Maceió se consolide positivamente.

Materiais Gráficos:

Folder:

O folder aprovado possui o seguinte formato:

- 21 x 29.7cm
- 4 x 4 cores / Couchê 170g brilho
- Duas dobras



Arte do folder

Frente

Saiba o que é Plano Municipal de Resíduos Sólidos

O Plano Municipal de Resíduos Sólidos visa a prevenção e redução na geração de resíduos e criação de metas para eliminação de lixões, tendo como proposta:



Plano Municipal dos Resíduos Sólidos:

Instituído pela lei nº 12.305/2010, contém instrumentos importantes para o enfrentamento dos principais danos ambientais, problemas sociais e econômicos decorrentes do manejo inadequado dos resíduos sólidos

São diretrizes específicas para a gestão dos resíduos sólidos:

- Conscientização da população para a necessidade de minimizar a produção dos resíduos sólidos;
- Ampliação e fortalecimento das ações para coleta seletiva na cidade;
- Incentivo à formação de cooperativas de catadores de materiais recicláveis.

Venha participar do Plano!

Serão realizadas oficinas, reuniões e consultas públicas, garantindo a participação e controle social efetiva da população.

Com o diagnóstico participativo e levantamento realizado pela equipe técnica, será detectado deficiência do Saneamento Básico do Município de Maceió, viabilizando um prognóstico futuro com estabelecimento de metas e formulação de programas e projetos que alcancem os objetivos, almejando a universalização dos serviços de Saneamento Básico de Maceió.

Oficina de Diagnóstico Rápido Participativo Região Administrativa 1	Oficina de Diagnóstico Rápido Participativo Região Administrativa 2
Oficina de Diagnóstico Rápido Participativo Região Administrativa 3	Oficina de Diagnóstico Rápido Participativo Região Administrativa 4
Oficina de Diagnóstico Rápido Participativo Região Administrativa 5	Oficina de Diagnóstico Rápido Participativo Região Administrativa 6
Oficina de Diagnóstico Rápido Participativo Região Administrativa 7	Oficina de Diagnóstico Rápido Participativo Região Administrativa 8

Consulta Pública Plano de Gerenciamento dos Resíduos Sólidos
31/08/2015, das 8h30min às 11h30min
Local: Exposições Ruth Cardoso
Rua Celso Piatelli, s/n

Consulta Pública Diagnóstico de Situação do Saneamento Básico
17/09/2015, das 8h30min às 11h30min
Local: Exposições Ruth Cardoso
Rua Celso Piatelli, s/n

Consulta Pública Final - Concepção dos Programas, Projetos, Ações de Emergência e Contingência, Mecanismos e Procedimentos de Controle Social em Saneamento Básico
19/12/2015, das 8h30min às 11h30min
Local: Exposições Ruth Cardoso
Rua Celso Piatelli, s/n



Plano Municipal de Saneamento Básico e Gerenciamento dos Resíduos Sólidos do Município de Maceió



Realização:



Informações:

www.pmsbmaçeio.com.br

Verso

Você sabe o que é Saneamento Básico?

O Saneamento Básico é indispensável para a manutenção da saúde humana, preservação do meio ambiente, além de conquistar melhor qualidade de vida para a população.

Veja as melhorias que o Plano busca atingir:



Política do Saneamento Básico

A lei nº 11.445/2007, decreto nº 7.217/2010 e decreto nº 8.211/2014, estabelece diretrizes nacionais para a política federal do Saneamento Básico. Os serviços públicos de saneamento serão prestados com base na universalização de acesso, garantindo a continuidade dos serviços a toda a população, com visão na ampliação progressiva do acesso a todos os domicílios, garantindo níveis adequados de qualidade de vida.

A lei Estadual nº 7.081/2009, institui a política Estadual de Saneamento Básico.

A lei Municipal nº 5.239/2002, institui a política Municipal de Saneamento Básico.

Mapa das Regiões Administrativas e áreas rurais



Assentamentos de zona rural

- RA-1: Jacaré, Povo, Palmares, Povo de São João, Povo de São João, Povo de São João
- RA-2: Povo de São João, Povo de São João, Povo de São João
- RA-3: Povo de São João, Povo de São João, Povo de São João
- RA-4: Povo de São João, Povo de São João, Povo de São João
- RA-5: Povo de São João, Povo de São João, Povo de São João
- RA-6: Povo de São João, Povo de São João, Povo de São João
- RA-7: Povo de São João, Povo de São João, Povo de São João
- RA-8: Povo de São João, Povo de São João, Povo de São João



Por que a sua participação no Plano de Saneamento é importante?

A integração da sociedade no desenvolvimento do plano, potencializa a solução de muitos problemas com eficiência nos resultados, gerando benefícios ao meio ambiente e consequente melhoria nas condições de vida.

Acompanhe as Etapas de Elaboração do Plano de Saneamento

- Planejamento do processo;
- Diagnóstico da situação do Saneamento Básico e de seus impactos nas condições de vida da população;
- Prognóstico e alternativas para a universalização, condicionantes, objetivos e metas;
- Concepção de programas, projetos e ações necessários para atingir os objetivos e as metas e definições das ações para emergência e contingência;
- Mecanismos e procedimentos de controle social e dos instrumentos para monitoramento e avaliação sistemática da eficiência, eficácia e efetividade das ações programadas;
- Proposição do Sistema de Informações Municipal de Saneamento Básico, culminando a finalização do processo com a aprovação e divulgação do Plano.



Cartaz

Os cartazes possuem os subsídios padrões do Plano, porém foi efetuada a confecção dos mesmos com chamadas em cores relativas à suas respectivas Regiões Administrativas de acordo com o mapa, seu desenvolvimento foi em 13 de junho de 2015.

Possuem o seguinte formato:

- 31 x 44cm
- 4 x 4 cores
- Couchê fosco - 170g

Mapa utilizado como referência de cores:

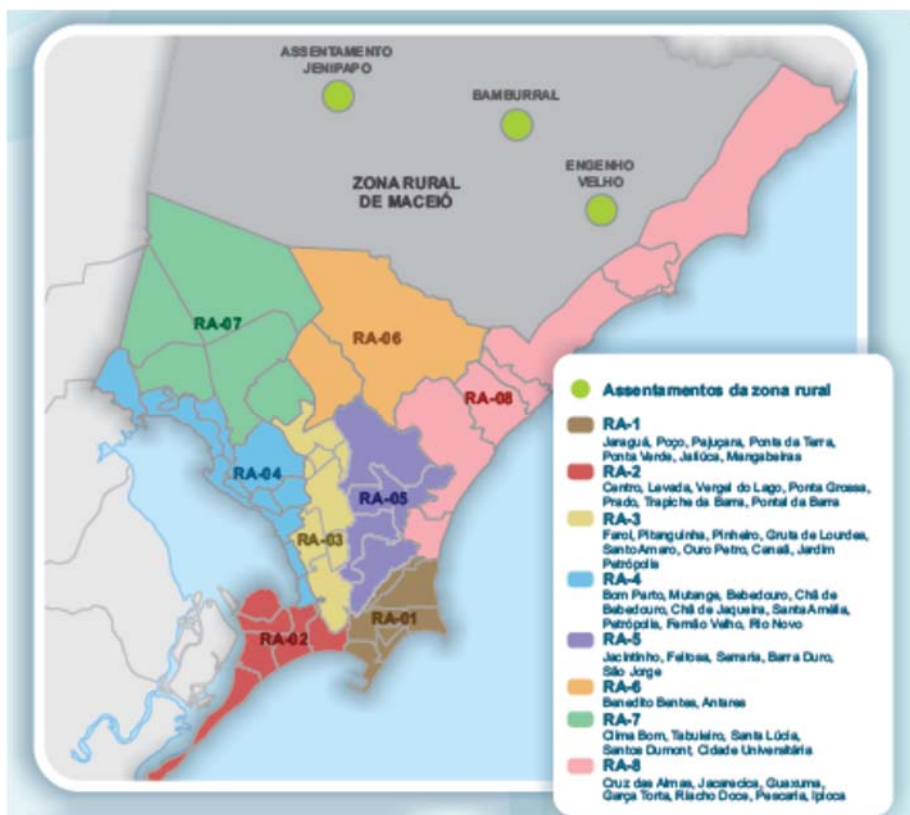



Arte dos cartazes





Banner

Foi desenvolvido em 14 de junho de 2015 mediante o mesmo padrão de arte do folder, o banner institucional contendo a chamada, o símbolo e a logomarca do Plano, além das logomarcas da Empresa MJ Engenharia e Prefeitura Municipal de Maceió na parte de realização. Além do banner institucional, foi desenvolvido outro banner, contendo o mapa de Maceió com suas regiões administrativas. Formato de

Banner:

- Lona brilho
- 0,80 x 1,20m
- 4 x 0 cores
- Bastão e corda

Modelo de Arte do Banner

Plano Municipal de Saneamento Básico e Gerenciamento dos Resíduos Sólidos do Município de Maceió

Mapa das Regiões Administrativas e áreas rurais

Assentamentos da zona rural

- RA-1 Jangak, Piço, Piquara, Ponta da Terra, Ponta Verde, Jafica, Mangueiras
- RA-2 Canó, Ladeira, Vargem do Lago, Ponta Grossa, Piço, Tapiche da Barra, Ponta da Barra
- RA-3 Fard, Pitinga, Piteiro, Glória de Lourdes, Santa Amélia, Cruz Verde, Caral, Jardim Petrópolis
- RA-4 Bon Paris, Mutange, Bebedouro, Chá de Bebedouro, Chá de Jacuara, Santa Amélia, Petrópolis, Fardo Verde, Rio Novo
- RA-5 Jacaré, Fátima, Semar, Barra Dura, São Jorge
- RA-6 Remédio Barba, Antares
- RA-7 Clara Espi, Tabuleiro, Santa Lúcia, Santa Dumoni, Cidade Universitária
- RA-8 Cruz das Almas, Jacaré, Guaxuma, Sérgio Forte, Riocho Dock, Picoeira, Ipóca

Nosso compromisso com a qualidade de vida em Maceió

Realização: **PREFEITURA DE MACEIÓ**
Juntos construímos um novo tempo

Informações: www.pmsbmaceio.com.br



**PREFEITURA DE
MACEIÓ**

HABITAÇÃO POPULAR
E SANEAMENTO

Os materiais gráficos foram confeccionados através da Gráfica e Editora Poligraf, localizada em Maceió, em 15 de junho de 2015.

Camisetas, crachás e bonés do Plano

Na data de 05 de junho de 2015, foram confeccionados através da Gráfica BC Cópias de Porto Alegre, camisetas com a logomarca do Plano e de crachás de identificação dos profissionais.

Modelo de Arte das Camisetas





Modelo de Arte de crachás

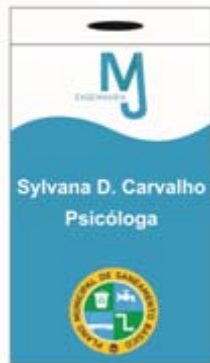

Em 27 de julho de 2015 foi realizada a encomenda de bonés com a logomarca do Plano, conforme modelo abaixo.

Modelo de arte do boné





Na primeira fase do plano foi entregue para a Prefeitura de Maceió, folders, cartazes e banner institucional. Nas Regiões administrativas, através do trabalho de **Mobilização** da Psicóloga Sylvana Carvalho e da Socióloga Jana Alexandra, durante o período de 14 de junho a 24 de junho de 2015, foram distribuídos cartazes e folders. Durante as Oficinas de Diagnóstico Rápido Participativo e de Resíduos Sólidos, foram utilizados todos os materiais gráficos citados .**Figura 170 e 171.**



FIGURA 170



FIGURA 171

Cartilha

A **Cartilha de Saneamento Básico para a Escola** foi elaborada em 17 de junho de 2015, com a finalidade de motivar os professores a transmitir aos seus alunos dados que contribuirão para o seu futuro e para o meio ambiente. Constam na Cartilha, conceitos de Saneamento Básico, Resíduos Sólidos e Meio Ambiente, dicas de Hábitos corretos para a preservação da saúde humana e do meio ambiente, dicas de reciclagem, orientação sobre o uso correto do lixo, entre outros. Possuindo o seguinte conteúdo:

Formato Cartilha

- 20 Páginas
- 4 x 4 cores
- Couchê fosco 170 g
- Formato aberto 42 x 29,7cm
- Formato fechado 21x 29,7cm
- Saída em CTP

Atualmente a Cartilha encontra-se mediante avaliação na Prefeitura Municipal de Maceió, aguardando considerações e aprovação.



Modelo de Arte da Cartilha

Frente



Sumário

CONTEÚDO	
1	A Cartilha
2	O Que é Saneamento Básico
3	Importância do Saneamento
4	Objetivos do Plano
5	O Que é Resíduo Sólido
6	Importância do Plano de Resíduos Sólidos
6.1	Classificação dos Resíduos
7	Reciclagem
7.1	Destino Correto do Lixo
7.2	O Que Pode Ser Reciclado
7.3	O Que Não Pode Ser Reciclado
7.4	Dicas de Reciclagem
7.5	Curiosidades
8	Meio Ambiente
8.1	Sustentabilidade Ambiental
8.2	Atitudes Que Beneficiam o Meio Ambiente
9	Metodologias Sugeridas Para o Ensino do Saneamento nas Escolas
10	Veja o Que Está Sendo Realizado em Seu Município em Relação ao Saneamento Básico
11	Anexos



4.3. Convite Eletrônico para as Oficinas

Convites para as Oficinas

Os Convites, elaborados em 18 de junho de 2015, possuem a logomarca do plano sobre o fundo, foram enviados no período de 08 à 16 julho de 2015, para as Oficinas de Diagnóstico Rápido Participativo destinadas aos integrantes de suas respectivas Regiões Administrativas. Os Convites para Oficinas de Resíduos Sólidos foram enviados através da Prefeitura Municipal de Maceió.

Modelo de arte do Convite(R.A.7)

CONVITE

A Prefeitura Municipal de Maceió, através da Secretaria Municipal de Planejamento e Desenvolvimento(SEMPLA) e da Secretaria Municipal de Habitação Popular e Saneamento (SMHPS), visando à construção coletiva do Plano Municipal de Saneamento Básico do Município de Maceió, informa a população e sociedade civil organizada da Região Administrativa 7, a realização da Oficina de Diagnóstico Rápido Participativo, que ocorrerá no dia 24 de julho de 2015, das 18 horas e trinta minutos às 21 horas e trinta minutos, na Escola Municipal Cleto Marques Luz - Rua Luiz Alves da Silva s/nº - Santa Amélia(Próximo ao terminal de ônibus da Colina)

Participe!

Plano Municipal de Saneamento Básico.

Nosso compromisso com a qualidade de vida em Maceió!

Realização MJ Engenharia e Prefeitura Municipal de Maceió.



Convites enviados através de E-mail para as oito Regiões Administrativas

<p>CONVITE</p> <p>A Prefeitura Municipal de Maceió, através da Secretaria Municipal de Planejamento e Desenvolvimento(SEMP/PA) e da Secretaria Municipal de Habitação Popular e Saneamento(SMHP/S), visando à construção coletiva do Plano Municipal de Saneamento Básico do Município de Maceió, informa a população e sociedade civil organizada da Região Administrativa 1, a realização da Oficina de Diagnóstico Rápido Participativo, que ocorrerá no dia 14 de julho de 2015, das 18 horas e trinta minutos às 21 horas e trinta minutos no Tambaqui Praia Hotel -Salão de Eventos da Rua Engenheiro Miro de Gusmão, nº 176, Bairro Ponta Verde.</p> <p>Participe! Plano Municipal de Saneamento Básico. Nosso compromisso com a qualidade de vida em Maceió!</p> <p>Realização MJ Engenharia e Prefeitura Municipal de Maceió.</p>	<p>CONVITE</p> <p>A Prefeitura Municipal de Maceió, através da Secretaria Municipal de Planejamento e Desenvolvimento(SEMP/PA) e da Secretaria Municipal de Habitação Popular e Saneamento(SMHP/S), visando à construção coletiva do Plano Municipal de Saneamento Básico do Município de Maceió, informa a população e sociedade civil organizada da Região Administrativa 2, a realização da Oficina de Diagnóstico Rápido Participativo, que ocorrerá no dia 13 de julho de 2015, das 15 horas às 18 horas na Rua Assembleia - Salão Rosa Vermelha, s/nº - Sede da Associação Pontagrossense de Assistência Comunitária(APAC) - Bairro Ponta Grossa.</p> <p>Participe! Plano Municipal de Saneamento Básico. Nosso compromisso com a qualidade de vida em Maceió!</p> <p>Realização MJ Engenharia e Prefeitura Municipal de Maceió.</p>	<p>CONVITE</p> <p>A Prefeitura Municipal de Maceió, através da Secretaria Municipal de Planejamento e Desenvolvimento(SEMP/PA) e da Secretaria Municipal de Habitação Popular e Saneamento(SMHP/S), visando à construção coletiva do Plano Municipal de Saneamento Básico do Município de Maceió, informa a população e sociedade civil organizada da Região Administrativa 3, a realização da Oficina de Diagnóstico Rápido Participativo, que ocorrerá no dia 15 de julho de 2015, das 18 horas e trinta minutos às 21 horas e trinta minutos, no Clickao - Centro de Formação Profissional, na Avenida Fernandes Lima, nº 2.117, Bairro Farol.</p> <p>Participe! Plano Municipal de Saneamento Básico. Nosso compromisso com a qualidade de vida em Maceió!</p> <p>Realização MJ Engenharia e Prefeitura Municipal de Maceió.</p>
---	---	---

<p>CONVITE</p> <p>A Prefeitura Municipal de Maceió, através da Secretaria Municipal de Planejamento e Desenvolvimento(SEMP/PA) e da Secretaria Municipal de Habitação Popular e Saneamento(SMHP/S), visando à construção coletiva do Plano Municipal de Saneamento Básico do Município de Maceió, informa a população e sociedade civil organizada da Região Administrativa 4, a realização da Oficina de Diagnóstico Rápido Participativo, que ocorrerá no dia 16 de julho de 2015, das 14 horas às 17 horas, na Escola de Ensino Fundamental Major Bonifácio da Silveira, Rua Sargento Oséas Costa, s/nº, Bairro Bebedouro.</p> <p>Participe! Plano Municipal de Saneamento Básico. Nosso compromisso com a qualidade de vida em Maceió!</p> <p>Realização MJ Engenharia e Prefeitura Municipal de Maceió.</p>	<p>CONVITE</p> <p>A Prefeitura Municipal de Maceió, através da Secretaria Municipal de Planejamento e Desenvolvimento(SEMP/PA) e da Secretaria Municipal de Habitação Popular e Saneamento(SMHP/S), visando à construção coletiva do Plano Municipal de Saneamento Básico do Município de Maceió, informa a população e sociedade civil organizada da Região Administrativa 5, a realização da Oficina de Diagnóstico Rápido Participativo, que ocorrerá no dia 18 de julho de 2015, das 8 horas às 11 horas e trinta minutos na Escola de Ensino Fundamental Amon Afonso de Mello - Conjunto José da Silva, Quadra 1, Rua A (rua principal do Peixoto).</p> <p>Participe! Plano Municipal de Saneamento Básico. Nosso compromisso com a qualidade de vida em Maceió!</p> <p>Realização MJ Engenharia e Prefeitura Municipal de Maceió.</p>	<p>CONVITE</p> <p>A Prefeitura Municipal de Maceió, através da Secretaria Municipal de Planejamento e Desenvolvimento(SEMP/PA) e da Secretaria Municipal de Habitação Popular e Saneamento(SMHP/S), visando à construção coletiva do Plano Municipal de Saneamento Básico do Município de Maceió, informa a população e sociedade civil organizada da Região Administrativa 6, a realização da Oficina de Diagnóstico Rápido Participativo, que ocorrerá no dia 20 de julho de 2015, das 18 horas e trinta minutos às 21 horas e trinta minutos na Escola Estadual Marcos Antônio, Avenida Cachoeira do Merim, Bairro Benedito Bentes.</p> <p>Participe! Plano Municipal de Saneamento Básico. Nosso compromisso com a qualidade de vida em Maceió!</p> <p>Realização MJ Engenharia e Prefeitura Municipal de Maceió.</p>
---	--	--

<p>CONVITE</p> <p>A Prefeitura Municipal de Maceió, através da Secretaria Municipal de Planejamento e Desenvolvimento(SEMP/PA) e da Secretaria Municipal de Habitação Popular e Saneamento(SMHP/S), visando à construção coletiva do Plano Municipal de Saneamento Básico do Município de Maceió, informa a população e sociedade civil organizada da Região Administrativa 7, a realização da Oficina de Diagnóstico Rápido Participativo, que ocorrerá no dia 17 de julho de 2015, das 18 horas e 30 minutos às 21 horas e 30 minutos, na Escola Municipal Cleto Marques Luz, Rua P, s/nº - Bairro Tabuleiro do Martins.</p> <p>Participe! Plano Municipal de Saneamento Básico. Nosso compromisso com a qualidade de vida em Maceió!</p> <p>Realização MJ Engenharia e Prefeitura Municipal de Maceió.</p>	<p>CONVITE</p> <p>A Prefeitura Municipal de Maceió, através da Secretaria Municipal de Planejamento e Desenvolvimento(SEMP/PA) e da Secretaria Municipal de Habitação Popular e Saneamento(SMHP/S), visando à construção coletiva do Plano Municipal de Saneamento Básico do Município de Maceió, informa a população e sociedade civil organizada da Região Administrativa 8, a realização da Oficina de Diagnóstico Rápido Participativo, que ocorrerá no dia 21 de julho de 2015, das 18 horas e 30 minutos às 21 horas e 30 minutos, na Associação de Cruz das Almas, Rua Santana do Ipanema s/nº.</p> <p>Participe! Plano Municipal de Saneamento Básico. Nosso compromisso com a qualidade de vida em Maceió!</p> <p>Realização MJ Engenharia e Prefeitura Municipal de Maceió.</p>
--	--



Data de Envio de Convites para cada R.A.:

Região Administrativa 1, enviado em 08/07/2015



gugaenega@bol.com.br
malupessoa8@hotmail.com
italo_873@hotmail.com
silenecllemente@hotmail.com
falecomgil2014@hotmail.com
eliete@sindhoteisal.com.br
sidhoteis@sindhoteis.com.br
secretariapresidencia@hotelpontaverde.com.br
presidencia@hotelpontaverde.com.br

maurinho@hotelpontaverde.com.br
glenio@salinas.com.br
andre@coqueirosexpress.com.br
secretariaal@abrasel.com.br
secretaria@abihael.com.br
diretoria@abinael.com.br
cvb-alagoas@hotmail.com
aciolima@gmail.com
aciolima@uol.com.br
nivaldosantana2009@hotmail.com
janicebomfim@hotmail.com
zedoboi_al@yahoo.com.br
antonio_jilvelino@hotmail.com
abraselal@brasel.com.br

**Região Administrativa 2, enviado em
08/07/2015**



albertochocolate@yahoo.com.br
c.santos.bezerra@bol.com.br
educatfiel@hotmail.com
peu_apac@hotmail.com
projetomaenatureza@hotmail.com
ver.silvaniabarbosa@hotmail.com
nenanascimento2011@hotmail.com
welington-dois@hotmail.com
amilton.1971@hotmail.com

projeto.mac.natureza@gmail.com
mnwmartins@yahoo.com.br
mavnilton@gmail.com
pinpolho_maceio@hotmail.com
omundomelhormaceio@hotmail.com
keciapontal@outlook.com
welsurf2010@hotmail.com
gorgevalmario@hotmail.com
linsminin@hotmail.com
vialagoas@hotmail.com
beneditobia@hotmail.com
amjsf@ig.com.br
maxwelfera@hotmail.com
valdiluciadedada@gmail.com
famoaldoc@hotmail.com



**PREFEITURA DE
MACEIÓ**
HABITAÇÃO POPULAR
E SANEAMENTO

paulo-jsilva@live.com

projeto.mac.natureza@gmail.com

viannavaleria@hotmail.com

roberto_aiala@yahoo.com.br



Região Administrativa 3, enviado em 09/07/2015



polieleduc@hotmail.com
poliel@cooperbom.com.br
hmss_80@hotmail.com

gilvancanaa@hotmail.com
Ednaldo-lins@bol.com.br
modestotenoribeiro@hotmail.com
margaridalibardi@ig.com.br
amacmaceio@gmail.com
mstelasantos@gmail.com

Região Administrativa 4, enviado em 15/07/2015



ceami_al@yahoo.com.br
carlosfaro125@gmail.com
jornalista.aline@gmail.com
associacaocomunitariadebedouro@hotmail.com
associacaocomunitaria@hotmail.com
valquiria.15.alves@hotmail.com
pr.jacopimentel@hotmail.com
qarlosssub@gmail.com

wlamenha@hotmail.com
ronaldoalmeida77@hotmail.com
ivaneuzabatistaabc@hotmail.com
marciuswanberto45@hotmail.com
andrewsolveira13@hotmail.com
zeargeu@hotmail.com
evangelismopessoal@hotmail.com
sociedadeunidosvenceremos@hotmail.com
jacksonsaude@hotmail.com
limatiberio@bol.com.br
valquiria.ib.alves@hotmail.com



Região Administrativa 5, enviado em 10/07/2015



Cris2bb@hotmail.com
noemiagpbarros@gmail.com
adrianacalixtodelima@hotmail.com
lilimimosemfeltro@gmail.com
yurileite60@gmail.com
tathy_775@hotmail.com
josemar.freitas@al.senac.br
pierresantos1966al@hotmail.com
os13demaio@hotmail.com
isaque42@hotmail.com
eduardooliveira57@hotmail.com

silvaeraldo@outlook.com
ascomai@hotmail.com
asscomgmf@gmail.com
Mario_farofa@hotmail.com
Leo.greco@hotmail.com
asscomai@hotmail.com
cido_me@hotmail.com
paulopelearaujo@hotmail.com
jhfon@hotmail.com
robertoramos2012@hotmail.com
naitonlene@gmail.com
associacaogcigano@hotmail.com
Robinho.grotasdemaceio2014@gmail.com
Isaac42@hotmail.com
Cleo1466al@gmail.com

Região Administrativa 6, enviado em 15/07/2015



valdemirpita@hotmail.com
escolaabelharainha2011@hotmail.com
ciateatrocortina@hotmail.com
onggjfalomi@gmail.com
gilsonlimaofa@gmail.com

julita-flamengo@hotmail.com
teovanomena@gmail.com
mary_cid.1@hotmail.com
otaviopaciencia@yahoo.com.br
marcossoares25@hotmail.com
theodorio.mlst@hotmail.com
siderlanemendonca@gmail.com
antoniojclarindo@yahoo.com.br



Região Administrativa 7, enviado em 15/07/2015



jocanoberto@gmail.com
elianeprefeita@hotmail.com
jose-marielson@hotmail.com
jonasclube@hotmail.com
damiaomartins@hotmail.com
amorucompoclinica@hotmail.com
venturafn@gmail.com
gilbertoteixeira64@hotmail.com

jorgevercosaconselheiro@hotmail.com

ajon.msilva@gmail.com
larmirabem@hotmail.com
ameliavieiracosta@hotmail.com
mariapaferro@hotmail.com
limeirasilva2009@hotmail.com
iaralima2010@hotmail.com
ms.produtosnaturais@hotmail.com
limatiberio@bol.com.br
niedsonoliveira@hotmail.com
edsonsm120@hotmail.com
niedsonoliveira@hotmail.com

Região Administrativa 8, enviado em 16/07/2015



amanhor@gmail.com
brasileirofolk@hotmail.com
mariojorge.7hotmail.com
neidebeltrao@gmail.com
casadaarteal@yahoo.com.br
mfds41@live.com
editon_leocadio@hotmail.com
josimerotimista@hotmail.com
albertochocolate@yahoo.com.br
lucianomczborges1@hotmail.com
cidaliass@hotmail.com



4.4. Site

O **Site do Plano** WWW.pmsbmaceio.com.br disponível na internet desde 25 de junho de 2015, possui a arte similar ao folder, contendo explicações sobre o Plano, com abas sobre a importância do Saneamento Básico, Resíduos Sólidos, Sua Participação no plano, Eventos e Notícias. A aba “Notícias” está sendo diariamente alimentada. Foi inserido as releases realizadas pela Assessora de Imprensa e Registro de fotos das Oficinas, além de notícias, relatórios e reportagens sobre o Plano.

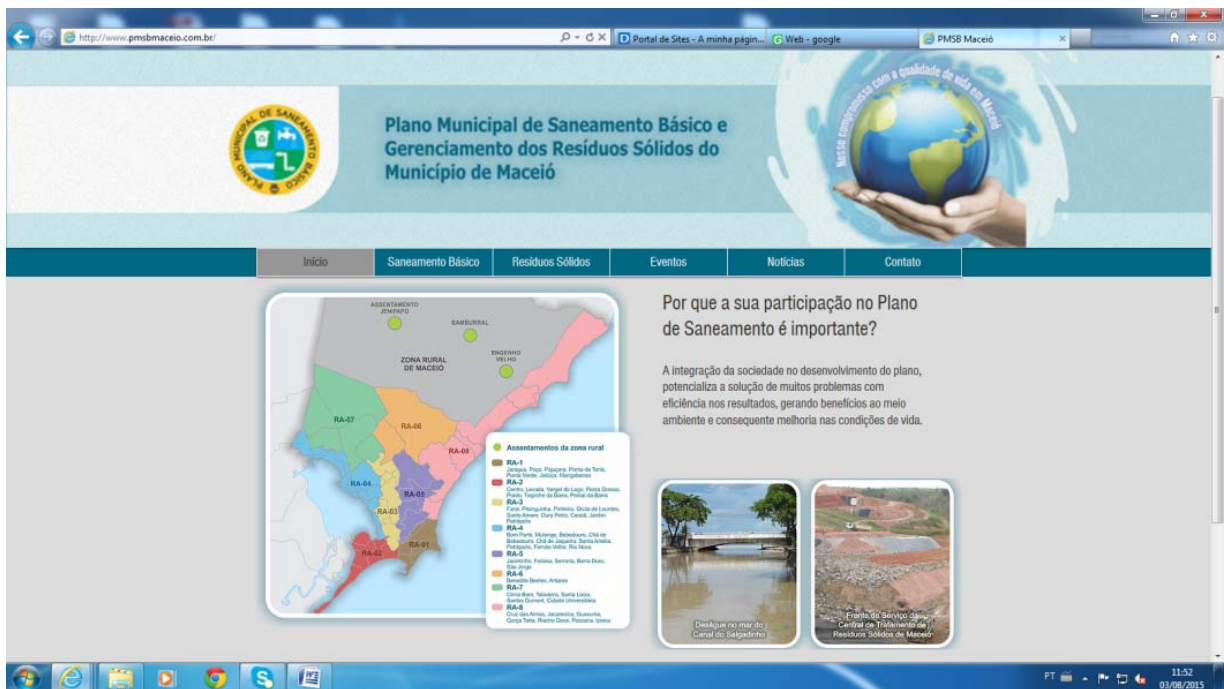



4.5. Veículos de Comunicação- Oficinas

Produção de áudios Rádio

Foi desenvolvido o **texto para as Oficinas de Diagnóstico Rápido Participativo** para produção de áudio para mídia eletrônica (Spot, carro show). A produção do texto foi realizada através da Produtora Preview, localizada no Município de Maceió, em 27 de junho de 2015. Os áudios foram utilizados para veiculação de spot de rádio e para carro show. O áudio consta no anexo 45.

Modelo de texto para produção de áudio para Spot de Rádio (modelo citado - RA7)

Locução: A Prefeitura Municipal de Maceió, através da Secretaria Municipal de Planejamento e Desenvolvimento e da Secretaria Municipal de Habitação Popular e Saneamento, visando à construção coletiva do **Plano Municipal de Saneamento Básico do Município de Maceió**, informa a população e sociedade civil organizada da **Região Administrativa 7**, a realização da Oficina de Diagnóstico Rápido Participativo, que ocorrerá no dia 24 de julho de 2015, das 18 horas e 30 minutos às 21 horas e 30 minutos, na Escola Municipal Cleto Marques **Luz**, Rua Luiz Alves da Silva, s/n, Bairro Santa Amélia.

Participe!

Realização MJ Engenharia e Prefeitura Municipal de Maceió



Veículo Rádio - Oficinas

Spot para Rádio

O **Spot de rádio** foi realizado pela Rádio Gazeta FM de Alagoas, serviço contratado em 11 de julho de 2015, mediante veiculação nas oito Regiões Administrativas, com veiculação nos seguintes programas: Bom dia Gazeta e Lembranças Gazeta. As veiculações foram iniciadas em 12 de julho de 2015 até dia 23 de julho de 2015. Foram realizadas duas inserções ao dia de 45" um dia antes de cada Oficina de Diagnóstico Rápido Participativo. O DVD com os áudios das Oficinas consta no anexo 43.

Modelo de texto de áudio para **Spot** e **Carro Show** (modelo citado - RA7):

Locução: A Prefeitura Municipal de Maceió, através da Secretaria Municipal de Planejamento e Desenvolvimento e da Secretaria Municipal de Habitação Popular e Saneamento, visando à construção coletiva do **Plano Municipal de Saneamento Básico do Município de Maceió**, informa a população e sociedade civil organizada da **Região Administrativa 7**, a realização da Oficina de Diagnóstico Rápido Participativo, que ocorrerá no dia 24 de julho de 2015, das 18 horas e 30 minutos às 21 horas e 30 minutos, na Escola Municipal Cleto Marques **Luz**, Rua Luiz Alves da Silva, s/n, Bairro Santa Amélia.

Participe!

Realização MJ Engenharia e Prefeitura Municipal de Maceió



4.6. Reportagens/Entrevistas - Oficinas

Em 15 de julho, no veículo de Comunicação **TV Alagoas**, foi gravado entrevista sobre o Plano de Saneamento Básico em Maceió. Vide Anexo 47.

<http://g1.globo.com/al/alagoas/bom-dia-alagoas/videos/t/edicoes/v/prefeitura-de-maceio-realiza-oficina-sobre-plano-municipal-de-saneamento-basico/4322909/>

Registro:



Em 18 de julho de 2015, foi divulgado da TV Gazeta de Alagoas, mediante link:<http://globotv.glob.com/tv-gazeta-al/al-tv-2a-edicao/v/plano-de-saneamento-basico>, a reportagem sobre o plano. Vide anexo 49.

<http://g1.globo.com/al/alagoas/altv-1edicao/videos/t/edicoes/v/plano-de-saneamento-basico-e-estruturado-para-maceio/4330946/>

Conforme registro abaixo:





Registros de entrevistas em **Rádio** sobre o Plano de Saneamento:

Vide anexo 48.

Cliente: MJ Engenharia

Data: 15/07/2015

Veículo: Rádio Jornal AM – Programa Voz do Povo
Tema: Plano Municipal de Saneamento Básico de Maceió





Cliente: MJ Engenharia

Data: 17/07/2015

Veículo: Rádio Difusora AM – Programa Voz das Comunidades

Tema: Plano Municipal de Saneamento Básico de Maceió - Vide anexo 48.





4.7. Assessoria de Imprensa/Releases - Oficinas de Diagnóstico Rápido Participativo e Resíduos Sólidos

O Assessor de Imprensa Fernando Coelho apresentou releases e cobriu os primeiros eventos na primeira etapa do Plano. A Empresa MJ Engenharia contratou a Assessora de Imprensa Viviane Chaves em 13 de julho de 2015, para realizar a atividade de agendamento ou entrevista nos meios de comunicação, releases, registros fotográficos, cobertura de atividades, visitas a rádios comunitárias, realizando trabalho de divulgação do Plano e de integração com a mídia. A mesma encontra-se em atividade perante ao plano, juntamente com assessoria da jornalista Laise Teixeira. As Releases referentes às Oficinas, estão disponibilizadas no site www.pmsbmaceio.com.br, na aba

Notícias. Data e Registro de Releases:

Release 01 - 25/06/2015, realizada pelo jornalista Fernando Coelho:

MJ Engenharia inicia ações do Plano Municipal de Saneamento Básico de Maceió

Com uma população que ultrapassou a marca de 1 milhão de habitantes distribuída em 50 bairros, a cidade de Maceió terá um Plano Municipal de Saneamento Básico (PMSB), que será desenvolvido e elaborado ao longo de 2015 pela MJ Engenharia.

De acordo com a Lei n.º 11.445/2007, a chamada Lei de Saneamento Básico, todas as prefeituras têm obrigação de elaborar seu PMSB. Sem ele, desde 2014, os municípios não podem receber recursos federais para projetos de saneamento básico – que é atualmente definido como o conjunto de serviços, infraestrutura e instalações operacionais relativos aos processos de abastecimento de água potável, esgotamento sanitário, manejo de resíduos sólidos e drenagem de águas pluviais.

Após o processo de licitação e a assinatura de ordem de serviço em abril, a MJ Engenharia iniciou as primeiras ações no último mês de maio, com a realização de reuniões técnicas, levantamento de campo e oficinas de capacitação e diagnóstico rápido.

Durante o mês de junho, os trabalhos continuam com a fase de mobilização para as Oficinas de Diagnóstico Rápido Participativo que ocorrerão no próximo mês nas oito regiões administrativas da capital alagoana. Além de representantes técnicos dos segmentos que integram o PMSB – como limpeza urbana, infraestrutura, recursos hídricos, habitação e meio-ambiente, entre outros – o objetivo é envolver toda a sociedade para uma construção participativa e coleta do Plano.

Melhorias no sistema

O engenheiro civil Orgel de Oliveira, da MJ Engenharia, responde pela coordenação-geral do PMSB de Maceió, que também possui duas comissões que acompanham os trabalhos: uma de coordenação, formada por secretários municipais, e outra de execução, formada por



técnicos. “Vamos criar e entregar para o município um planejamento no entorno desses quatro eixos. A sistemática consiste no diagnóstico da situação atual do município.

Um raio-x, que é discutido com a sociedade, para identificar a problemática com a participação de todos”, explica Orgel de Oliveira. Após a atual fase de diagnóstico, o processo será seguido pela fase de prognóstico, quando serão apresentadas sugestões de objetivos e metas em curto, médio e longo prazo. Por fim, o município poderá captar recursos para implantar as ações que resultarão na melhoria do sistema de saneamento. “Vamos ter mecanismos de acompanhamento e indicadores que fazem parte desse planejamento”, assegura o coordenador-geral. O Plano Municipal de Saneamento Básico contemplará uma expectativa de investimentos ao longo dos próximos 20 anos. “No eixo água e esgoto, a ideia é sempre universalizar para que a população tenha 100% de acesso aos dois serviços. Na drenagem, que ela funcione e evite em 100% situações de inundações e alagamentos. No caso do resíduo, além da coleta infalível, que haja um reaproveitamento máximo do material reciclável”, aponta o engenheiro.

Release 02 - 25/06/2015, realizada pelo jornalista Fernando Coelho:

Plano Municipal de Saneamento Básico segue com mobilização social

Após as primeiras ações do Plano Municipal de Saneamento Básico (PMSB) de Maceió realizadas em maio, a MJ Engenharia iniciou na última semana a mobilização para as Oficinas de Diagnóstico Rápido Participativo que ocorrerão no próximo mês de julho, entre os dias 13 e 22, nas oito regiões administrativas da capital alagoana.

O trabalho segue ao longo desta semana e consiste em explicar o PMSB em linhas gerais para entidades, instituições, lideranças comunitárias e representantes de segmentos afins ao tema saneamento básico: esgotamento sanitário, manejo de resíduos sólidos, drenagem urbana e abastecimento de água.

Além de mostrar a importância da participação destes atores no processo de construção coletiva do Plano, as visitas objetivam mobilizar líderes e representantes dos segmentos para que eles participem das oficinas e consultas públicas.

“A ação foi iniciada no último dia 16 visitando as lideranças e entidades que nós queremos convidar para participar dos eventos que compõem o PSMB”, explicou Jana Alexandra, socióloga e coordenadora de mobilização e comunicação social do PMSB em Maceió. “Estamos visitando todas as oito regiões administrativas do município e buscando lideranças nos bairros que compõem essas regiões – pessoas que possam representar a sociedade e a comunidade na elaboração do PMSB”, completou.

Ao abordar lideranças e representantes de segmentos, a equipe da MJ Engenharia explica o que é o Plano Municipal de Saneamento Básico, coleta informações sobre o sistema de saneamento nos bairros e convida para a participação nas oficinas e demais eventos que irão ocorrer durante a elaboração do PMSB. “Eles estão também nos ajudando a identificar outras lideranças para que possamos contatar e fazer o chamamento para as oficinas”, acrescentou a coordenadora de mobilização, que até o final da última quarta-feira (24) já havia, com sua equipe, visitado e conversado com lideranças das Regiões Administrativas 01, 02, 03, 05, 06, 07 e 08.

Envolvimento e participação



Na última terça-feira, a equipe de mobilização atuou na Região Administrativa 01, que compreende os bairros de Jaraguá, Poço, Pajuçara, Ponta da Terra, Ponta Verde, Jatiúca e Mangabeiras.

Com sede no bairro de Mangabeiras, a Associação Brasileira da Indústria de Hotéis de Alagoas (ABIH-AL) recebeu a equipe de mobilização do PMSB e confirmou participação na Oficina de Diagnóstico Rápido Participativo que ocorrerá em julho. “A entidade vê com muita simpatia e acho que um dos grandes problemas que temos, turisticamente falando, está na orla de Maceió”, apontou Tereza Bandeira, diretora-executiva da ABIH-AL. “A vinda de um Plano de Saneamento é importantíssimo para o turismo e também para a sociedade como um todo”, destacou.

Ainda no mesmo segmento, o Sindicato de Hotéis, Restaurantes, Bares e Similares (SHRBS), situado no bairro de Ponta Verde, também confirmou participação e apoio ao Plano.

“O Plano é de muita importância para o turismo. Nossa demanda de turismo tem sido prejudicada, principalmente por falta de saneamento básico”, disse Eliete Moraes, diretora-executiva da entidade.

“O nosso cartão-postal é a praia. Aí chega o turista e vê esgotos chegando às praias. Isso vem prejudicando um setor que vinha em constante crescimento e que é a segunda maior fonte de emprego e renda no estado. Para nós, o Plano é essencial. Desejamos sucesso à prefeitura e estamos juntos para ajudar no que for possível”, garantiu a gestora.

Lideranças de bairros

Já na manhã da quarta-feira, a equipe iniciou a mobilização na chamada Região Administrativa 08, que compreende os bairros do litoral norte da capital, a partir de Cruz das Almas.

Em Cruz das Almas, de acordo com Marinaldo dos Santos, vice-presidente da associação de moradores, o bairro abriga uma população de aproximadamente 12 mil habitantes. Por lá, ele identifica a falta de drenagem de águas pluviais como o problema mais grave. “Isso é muito importante. Nosso bairro é muito carente na questão de saneamento.

Há alagamentos constantes, mesmo fora do período de chuvas”, revelou, durante entrevista concedida para a equipe de mobilização.

Noutro ponto do bairro, na comunidade batizada São Francisco de Paula, na Grota do Arroz, o líder comunitário José Maria Rosa também apontou a falta de drenagem e de esgotamento sanitário como os principais problemas de saneamento da localidade.

O mesmo quadro foi passado por Neide Cavalcante Beltrão, presidente da Associação de Moradores do Conjunto Jacarecica (Amorjac), bairro localizado a beira-mar, na orla urbana de Maceió. “O problema do bairro é alagamento, principalmente durante o inverno”, sinalizou.

Por lá, o esgotamento sanitário foi iniciado, mas não concluído. “Muita gente utiliza o sistema que não foi inaugurado. As pessoas estão ligando por conta própria”, constatou a líder, que há oito anos preside a Amorjac.

Em Jacarecica, o abastecimento de água possui um método peculiar: não há medição do consumo e a cobrança vem na forma de uma taxa fixa, no valor de 90 reais, independente do volume consumido por cada residência. Até o final da semana, a equipe da MJ Engenharia irá concluir as visitas nas regiões administrativas, que culminarão com a mobilização de lideranças nas três zonas rurais situadas na capital alagoana.



Release Oficina 01 - 15/07 realizada pelas jornalistas Viviane Chaves e LaiseTeixeira:

Entidades representativas participam de debate sobre saneamento *Empresa responsável pelo PMSB* ouvi RA 1

A Região Administrativa (RA)1 recebeu na noite desta terça, 14, a 2ª oficina para debater o Plano Municipal de Saneamento Básico de Maceió (PMSB) e Gerenciamento dos Resíduos Sólidos, que está sendo desenvolvido pela MJ Engenharia, empresa que ganhou a licitação realizada pela prefeitura municipal de Maceió. A reunião aconteceu no auditório do Hotel Tambaqui, no bairro da Ponta Verde e teve a presença de entidades representativas empresariais e da sociedade civil.

O objetivo da oficina é ouvir a população da região que engloba também os bairros do Jaraguá, Poço, Pajuçara, Ponta da Terra, Jatiúca e Mangabeiras sobre os principais problemas de saneamento que abrange essas localidades e assim ter um perfil para desenvolver o plano.

O representante da Associação dos Moradores do Reginaldo 2, Edvaldo Francisco, a participação dos moradores é muito importante, pois eles têm o conhecimento das necessidades locais. “O grande problema do Reginaldo é a falta de saneamento básico, nós não temos galerias e o escoamento da água é feita a céu aberto, o que causa a transmissão de doenças, como exemplo a leptospirose que ocasionou recentemente a morte de dois adultos”, informou o líder comunitário.

O presidente do Sindicato dos Hotéis e Restaurantes de Alagoas, Carlos Gatto, falou que a entidade analisa com muito otimismo o desenvolvimento deste plano e afirma que o sindicato será parceiro. “Nossa cidade têm problemas sérios de saneamento. Temos apenas 30% do município de Maceió saneada e isso traz de volta doenças que já não deveriam mais fazer parte do nosso cotidiano, também traz problemas para o turismo da cidade”, falou Gatto. Também presente à oficina, Ricardo Vieira, representante da Companhia de Abastecimento e Saneamento de Alagoas (CASAL), falou que o PMSB está em fase de construção e que a CASAL será parceira nas áreas que compete à instituição que são a Operação de Abastecimento do Sistema de Água e o Esgotamento Sanitário. “Nós estamos com muito entusiasmo e expectativa no PMSB, na medida em que este ordenará os futuros investimentos que serão realizados tanto pelo governo municipal quanto estadual. A CASAL anseia pela ordenação destes investimentos. ”, disse Vieira. A companhia participa desde o início, fornecendo dados técnicos e operação. “A CASAL terá um papel técnico, acreditamos que temos material para melhorar à construção do plano.”, concluiu Ricardo Vieira. Conhecida mundialmente por levar ajuda humanitária a regiões atingidas por desastres naturais, violência, conflito, a Cruz Vermelha participou da oficina com seu representante de Alagoas, Roberto Nascimento Cavalcante, que colocou a entidade a disposição da MJ Engenharia, empresa responsável pelo PMSB. “Podemos contribuir com o processo educativo, uma vez que dispomos de material humano preparado para difundir a necessidade do saneamento, da disposição de lixo. Nós trabalhamos com a comunidade da Vila Emater2, que surgiu perto do antigo lixão de Maceió. Somos fomentadores de saúde, queremos colaborar para despertar a conscientização ambiental. Acho que escutar a comunidade é um processo muito democrático.”, disse Roberto.



De acordo com o engenheiro Ambiental Bruno Reginatti, o objetivo das oficinas vem sendo alcançado. “Estamos recebendo nesse primeiro momento os líderes da comunidade que nos relatam principais problemas enfrentados pela população, que são drenagem, entupimentos de galeria, falta de esgotamento, dentre outros. Essas informações têm sido fundamentais para a MJ Engenharia.”, informou Reginatti.

Release Oficina 02 - 14/07 realizada pelas jornalistas Viviane Chaves e Laise Teixeira:

Bairro da Ponta Grossa sedia 1ª Oficina de Diagnóstico Rápido Participativo do Plano de Saneamento de Maceió

O bairro da Ponta Grossa, que compõe a Região Administrativa 2 de Maceió, sediou ontem (13) a 1ª Oficina de Diagnóstico Rápido Participativo do Plano Municipal de Saneamento Básico (PMSB) e Gerenciamento dos Resíduos Sólidos, com o objetivo de ouvir líderes comunitários sobre os principais problemas de saneamento da região. O encontro, coordenado pela MJ Engenharia, empresa licitada para elaboração do plano, aconteceu na sede da Associação Pontagrossense de Assistência Comunitária (APAC) e contou com a participação de representantes dos bairros da Levada, Trapiche, Pontal, Vergel do Lago, Centro e Prado, que também compõem a região 2.

Durante a oficina, o engenheiro Ambiental Bruno Reginatti, o geólogo Evandro Gottardo e o engenheiro Agrícola Ricardo Dal Farra, da MJ Engenharia, mostraram conceitos básicos de saneamento e resíduos sólidos e apresentaram como será elaborado o Plano Municipal de Saneamento Básico de Maceió. Em seguida, foram formados grupos para pontuarem, através do mapa de Maceió, os problemas de cada local e suas dificuldades. A atividade foi coordenada pela socióloga Jana Alexandra. “Precisamos ter o mapeamento completo dos bairros para ajudar no nosso trabalho”, reforça a socióloga.

A mobilização das comunidades foi feita pela MJ Engenharia, com a contribuição da Associação Pontagrossense, fundamental para o sucesso do evento. O presidente Petrucio dos Santos, conhecido como Peu, considera o plano de suma importância para Maceió porque, segundo ele, limpeza e saneamento são fundamentais para uma cidade desenvolvida. “Já há uma lei (11.445/2007) e esta deve ser cumprida. Essa reunião ampliada, para apresentação do plano, mostrou a todos nós o quanto podemos contribuir porque somos nós que sabemos quais são os problemas. Nós, líderes, seremos os responsáveis, com a parceria da MJ Engenharia, para que Maceió seja um município saneado”, considerou, lembrando que cerca de 80% da região 2 precisa ser saneada e nunca houve o comprometimento do poder público.

O diretor-geral da MJ Engenharia, Orgel Carvalho, participou da oficina e pediu a colaboração das pessoas para que o plano aconteça com o diagnóstico do município e, assim, contemple a população nos próximos 20 anos. Ele explicou que o município terá que criar uma lei específica e a população é importante na construção dessa análise. “Plano de Saneamento Básico não é só esgoto, mas corresponde a lixo, drenagem urbana, manejos de águas pluviais, resíduos sólidos, e é fundamental que os líderes contribuam para que o plano dê certo. Até 31 de dezembro Maceió precisa apresentar as diretrizes e, assim, conseguir recursos federais”, informou.

O bairro da Levada foi colocado como um dos mais críticos porque conta com o canal “Riacho do Sapo” que dá acesso à lagoa Mundaú e que transborda em dias de chuva necessitando urgentemente ser saneado. A líder comunitária da Levada, Luciane Luna, participou da oficina e colocou que a própria comunidade deixa a desejar porque deveria contribuir com a melhor qualidade de vida de seus moradores já que foram espalhados containers no bairro e não são utilizados como deveria, o que acarreta na proliferação de doenças, como febre tifóide, diarreia e leptospirose, principalmente nas crianças. “Vejo esse trabalho para a elaboração do plano como positivo e tenho fé em Deus que seja concluído. Tudo que precisamos é saneamento básico no nosso bairro, porque já deveria ter sido feito há muito tempo. Nossas crianças agradecem”, completou.



A arquiteta Edith Nogueira representou a prefeitura de Maceió, por meio da Secretaria Municipal de Planejamento, e falou da felicidade por estar começando a oficina, uma vez que a implantação do plano é uma proposta antiga do Executivo municipal e que nunca saiu do papel. Mas pediu a colaboração de todos para que seja extraída a problemática e se faça um diagnóstico dos resíduos sólidos. “A metodologia do município de Maceió é participativo e precisamos do feedback da população para que saibamos as reais necessidades de saneamento”, cobrou.

Estiveram presentes na oficina representantes da secretaria do Planejamento de Maceió, líderes comunitários, sociedade civil, além da vereadora Silvânia Barbosa. A próxima oficina será da região administrativa 1, e acontecerá hoje, 14, no salão de eventos do Tambaqui Praia Hotel, na Ponta Verde, às 18h30.

Release Oficina 03 - 16/07 realizada pelas jornalistas Viviane Chaves e LaiseTeixeira:

Região Administrativa 3 recebe oficina de Diagnóstico Rápido Participativo do PMSB

A Região Administrativa 3, que engloba os bairros do Farol, Pitanguinha, Pinheiro, Gruta de Lourdes, Santo Amaro, Ouro Preto, Canaã e Jardim Petrópolis foi palco da terceira oficina de Diagnóstico Rápido Participativo do Plano Municipal de Saneamento Básico (PMSB) de Maceió, que aconteceu na Clicaki, empresa situada no Farol. O PMSB está sendo realizado pela empresa MJ Engenharia, vencedora da licitação no município de Maceió.

As oficinas têm o intuito de escutar a sociedade sobre as principais questões ligadas ao problema de saneamento básico dos bairros acima citados. Para isso, foram convidadas associações de moradores, entidades públicas e privadas que ajudaram a traçar o PMSB de Maceió para os próximos 20 anos.

A representante da Associação das Mulheres Amigas do Ouro Preto, Djane Olegário, falou sobre a iniciativa da MJ Engenharia de escutar a população sobre o PMSB de Maceió. “É uma atitude muito grandiosa por parte da empresa de escutar as comunidades por cada região. Nós não temos saneamento básico, falo pela minha região. Na rua em que moro, o esgoto de um condomínio de prédios novo está todo a céu aberto”, disse Djane Olegário. Ela falou sobre a questão da proliferação de doenças e do meio ambiente. “Precisamos ter a consciência ambiental, estamos com crise de água, e é necessário proteger as águas, dejetos que vão para praia e que aumentam as doenças, principalmente em crianças e idosos”, concluiu.

O responsável pela Associação dos Moradores do Alto do Céu, Cícero Santana, analisou a oficina como uma oportunidade para as lideranças comunitárias e empresariais de Maceió. “É muito importante à ação promovida pela empresa de ouvir as pessoas que sabem dos reais problemas das comunidades. Queremos ter a chance de discutir mais amplamente e levar ao poder público tem obrigação de fazer esse trabalho de saneamento”, falou Santana.

De acordo com o engenheiro agrícola da MJ Engenharia, Ricardo Dal Farra, as oficinas têm o objetivo de informar sobre o PMSB, nesta etapa as pessoas que estão participando e conhecendo como funcionará o plano tem como identificar os problemas. “O plano abrange esgotamento sanitário, abastecimento de água, resíduo sólido e drenagem urbana. Todos os itens apresentam problemas, que não é exclusividade de Alagoas e a topografia da cidade ajuda

a agravar as questões levantadas. Nas oficinas vemos a apresentação dos principais pontos com muita honestidade por parte da população”, revelou Dal Farra.



Release Oficina 05 - 20/07 realizada pelas jornalistas Viviane Chaves e LaiseTeixeira:

5ª Oficina de Diagnóstico Rápido Participativo do Plano de Saneamento de Maceió acontece no Jacintinho

Conhecer os problemas advindos da falta de saneamento básico dos bairros do Jacintinho, Feitosa, Serraria, Barro Duro e São Jorge, esse foi o objetivo da 5ª Oficina de Diagnóstico Rápido Participativo, realizada na manhã deste sábado (18), na Escola de Ensino Fundamental Arnon Affonso de Mello, no Conjunto José da Silva Peixoto, no Jacintinho, onde reuniu representantes de movimentos sociais, lideranças de bairros e a população. A ação foi promovida pela MJ Engenharia, empresa licitada pela prefeitura de Maceió para a elaboração do Plano Municipal de Saneamento Básico.

A secretária adjunta de Habitação e Saneamento Ana Catarina Lopes, colocou a importância da participação da comunidade, por vivenciar os problemas e conhecer as demandas que deverão compor o plano. Ela citou a falta de planejamento, uma vez que Maceió conta com leis desatualizadas voltadas ao saneamento básico da capital, de 2002.

“Foi feito um planejamento e estamos conhecendo a realidade dos problemas, porque as políticas públicas têm que seguir o trâmite da organização. As pessoas estão cansadas de planejamento, mas a atual administração tem o cuidado de elaborar de acordo com a necessidade da população, de forma organizada, sendo pontual para atender aos anseios daqueles que sofrem diretamente. Os recursos para a execução do plano já estão na Caixa Econômica e o governo resgatou a possibilidade de colocá-lo em prática e, assim, permitir que tenhamos uma cidade saneada. Essas oficinas são de construção e é importante que todos colaborem”, convocou Ana Catarina.

Plano de Saneamento Básico corresponde a esgoto, lixo, drenagem urbana, manejos de águas pluviais e resíduos sólidos. Até 31 de dezembro de 2015, Maceió precisa apresentar as diretrizes e, assim, permitir que o município obtenha recursos federais. O diretor-geral da MJ Engenharia, Orgel Carvalho, explicou que a atuação da empresa de engenharia inclui todos os eixos voltados ao saneamento. “É uma ação que precisa do planejamento da prefeitura, mas a população é a maior colaboradora para que saibamos onde devemos atingir. O plano será revisto a cada quatro anos, de acordo com a legislação, para que se comprove que ele está sendo executado”, explicou.

Cleonice Alves é uma das lideranças do Feitosa, um dos bairros que compõem a região 5 do plano. Sua participação na oficina foi fundamental para que ela colocasse as carências da população de seu bairro e do entorno, quanto à falta de saneamento. Ela se comprometeu em ajudar ao máximo para que as ações componham o diagnóstico, porque avaliou a situação de Maceió como precária e acredita que a falta de educação, de cultura e de envolvimento da população contribui de forma negativa para avanços nessas políticas. “Saneamento é a saída, mas a população precisa entender e participar”, completou.

A oficina contou com a participação de representantes do Movimento das Grotas de Maceió. O presidente da entidade, Robson Lima, considerou o trabalho de diagnóstico como fundamental para que se tenha um panorama da realidade, que não é nada boa, segundo ele. “A 76 grotas da capital passam por sérias dificuldades, como falta de drenagem dos resíduos, esgoto, lixo e tudo que envolve saneamento. Queremos contribuir com essa política e melhoria da qualidade de vida do nosso povo”, assegurou.

Isaque Barbosa representou o Jacintinho e José Roberto Ramos, a grota do São Rafael, no mesmo bairro. Eles têm a mesma opinião quanto às expectativas de que o plano saia do papel e seja colocado em prática, porque são lideranças que discutem há muito tempo políticas de saneamento, como o Plano Municipal de Redução de Risco (PMRR), em 2005, e o Plano Local de Habitação e Interesse Social (PLIS), em 2014. “Temos esperança e estamos aqui para contribuir, porque nós sabemos o que as comunidades precisam para melhorar a vida das pessoas. A prefeitura está fazendo seu papel é necessário que a população colabore e cumpra sua parte”, convocou Isaque Barbosa.



Durante a oficina, o engenheiro Ambiental Bruno Reginatt e a socióloga Jana Alexandra, da MJ Engenharia, mostraram conceitos básicos de saneamento e resíduos sólidos e apresentaram como será elaborado o Plano Municipal de Saneamento Básico de Maceió. Em seguida, foram formados grupos para pontuarem, através do mapa de Maceió, os problemas de cada local e suas dificuldades.

O encontro ainda contou com as presenças da arquiteta da Superintendência da Limpeza Urbana (SLUM), Nadja Barros, da assistente Social da Secretaria Municipal de Planejamento, Iraci Alencar e dos técnicos da MJ Engenharia, Sylvana Carvalho (psicóloga) e da bióloga Raquel Finkler.

Release Oficina 06 - 20/07 realizada pelas jornalistas Viviane Chaves e Laise Teixeira:

Oficina de Diagnóstico Rápido Participativo acontece na Região Administrativa 6 de Maceió

O bairro do Benedito Bentes, que compõe a Região Administrativa 6, sediou a Oficina de Diagnóstico Rápido Participativo do Plano de Saneamento Básico de Maceió, iniciativa que está sendo construída pela Prefeitura Municipal de Maceió e pela MJ Engenharia, empresa contratada para identificar os problemas da cidade e cumprir as etapas exigidas para compor o documento final.

O encontro aconteceu na Escola Estadual Marcos Antônio e contou com a presença de lideranças comunitárias, presidentes de instituições e entidades sociais e da comunidade do Benedito Bentes, do Antares e da área rural da Fazenda Genipapo, representantes que enriqueceram as discussões ao colocarem os principais problemas desses locais relacionados com a falta de saneamento básico, que corresponde a abastecimento de água potável, esgotamento sanitário, limpeza urbana e manejo dos resíduos sólidos, além de drenagem e manejo de águas pluviais.

A socióloga Jana Alexandra, da MJ Engenharia, falou da importância da participação social, explicou todo o trabalho da empresa e informou que a equipe de trabalho está no processo de identificação das carências e necessidades da população. Aproveitou para explicar como vai funcionar cada etapa do plano, que vai servir como instrumento de controle social.

O secretário Executivo da Secretaria Municipal de Habitação Popular e Saneamento, Engenheiro Civil Anderson Ricardo, falou do trabalho e da intenção da Prefeitura de Maceió em atender aos anseios da população, melhorando a qualidade de vida de todos com a implantação do Plano de Saneamento Básico e salientou a importância da construção em conjunto, com a população apontando os problemas. “Esse envolvimento é fundamental e a iniciativa da prefeitura ao contratar a MJ Engenharia demonstra a intenção em buscar soluções para problemas que interferem diretamente na saúde das pessoas”. A bióloga Raquel Finkler, da MJ Engenharia, fez uma explanação para sanar dúvidas e mostrar o que é um Plano de Saneamento Básico e sua importância para a vida das pessoas e das comunidades e reforçou que a intenção da Prefeitura Municipal é contribuir com a melhoria das condições de vida, principalmente quanto à prevenção da saúde. “Com um bom saneamento, conseguiremos evitar a ocorrência de doenças e vivermos melhor”, completou. Teovan Omena de Souza é diretor-presidente do Centro Cultural e Educacional do Benedito Bentes.



Ele pediu atenção maior para as grotas e as encostas, locais desprovidos de saneamento básico e que carece de muitas políticas públicas. Mas considerou o bairro do Benedito Bentes como privilegiado no que se refere a questão geográfica. Segundo ele, o maior problema são os esgotos a céu aberto, por isso, pede a sensibilidade para essa situação. “Nosso bairro cresceu muito e novos conjuntos habitacionais estão surgindo sem planejamento. Após seis meses de entregues, os esgotos estouram e causam problemas a todo o bairro, devido a má qualidade dos serviços”, informou.

Benedito Bentes conta com 19 grotas e 14 encostas. O presidente da Associação das Grotas e Encostas, Jailson Raimundo, conhece a fundo a realidade de quem vive nesses locais porque há cerca de 28 anos trocou Santana do Ipanema por Maceió. “Queremos contribuir com esse plano porque sabemos que os maiores contemplados seremos nós que moramos em bairros periféricos. Saneamento é fundamental para vivermos melhor e termos uma educação ambiental que conte com a colaboração de todos”, pontuou. Representando a comunidade rural de Genipapo, Cícera da Silva Lourenço e Claudemir Pereira, foram unânimes em pedir água de qualidade para as residências. Quanto a manejo de resíduos sólidos não vê muito problema, mas, segundo eles, melhorias nunca é demais e acredita que com o plano de saneamento a realidade será outra. “Mais de 15 pessoas da nossa comunidade está participando porque queremos construir um plano que atenda as nossas necessidades”, colocou.

O bairro do Antares foi representado pelo morador José Jarbas Ferreira, que citou como um dos graves problemas as fossas negras, que ainda compõem inúmeras residências, interferindo no meio ambiente e no lençol freático. “Precisamos de drenagem das águas porque, quando não há fossa, a água utilizada nos banheiros é jogada nas grotas acarretando sérios problemas. Outra necessidade é a pavimentação de cerca de 70% do bairro, que conta com cerca de 20 habitantes”, informou.

Cada comunidade compôs um grupo e pontuaram através do mapa de Maceió os problemas e suas dificuldades originados pela falta de saneamento básico. Aterro sanitário e a qualidade da água foram os maiores problemas colocados por eles.

Participaram da oficina representantes das associações dos Amigos de Guaxuma, dos moradores dos conjuntos Selma Bandeira, Frei Damiano, Freitas Neto e Luiz Pedro III, da Associação dos Homossexuais do Complexo Benedito Bentes, do galpão de Coleta Seletiva, do Instituto Bem Querer e do Movimento de Libertação dos Sem Teto (MLST), entre outros.

Release Oficina 04 - 23/07 realizada pelas jornalistas Viviane Chaves e Laise Teixeira:

PMSB chega a Região Administrativa 4 com oficina, reunião aconteceu no bairro Bebedouro

A Região Administrativa 4 que engloba os bairros Bom Parto, Bebedouro, Mutange, Chão de Bebedouro, Chã da Jaqueira, Santa Amélia, Petrópolis, Fernão Velho e Rio Novo, recebeu na noite desta quinta, 23, na Escola de Ensino Fundamental Major Bonifácio da Silveira, no bairro Bebedouro, a Oficina de Diagnóstico Rápido do Plano Municipal de Saneamento Básico (PMSB) e Gerenciamento dos Resíduos Sólidos do Município de Maceió que está sendo realizada pela Prefeitura de Maceió e pela MJ Engenharia, empresa contratada mediante licitação.



Com a finalidade de escutar a população da região e consequentemente identificar os problemas da mesma, o plano criará programas e atividades para a resolução das questões apresentadas pelas comunidades e assim elaborar o documento final do PMSB que irá orientar os governantes pelos próximos 20 anos.

Para José Manoel Chagas, líder comunitário da Associação dos Moradores do Mutange, o fato da prefeitura municipal se mostrar preocupada em escutar a população é muito bom. “Precisávamos desta interação entre o poder público e sociedade, temos muitos problemas relacionados ao saneamento básico, principalmente nesta região, na minha, que é o Mutange esta época de chuva é muito preocupante. Falta educação ambiental nas pessoas, estamos tentando mudar essa realidade. Sabemos que a implantação do PMSB não será de imediato, mas tem que ser feito”, falou Chagas.

De acordo com Alessandra de Almeida, coordenadora da escola Major Bonifácio da Silveira, a instituição já trabalha entre os alunos a questão ambiental. “Trabalhamos com nossos adolescentes e adultos estudantes através de projetos a educação ambiental e damos sequência com atividades sobre os livros didáticos que utilizamos. Temos muitos problemas devido a falta de saneamento”, disse Alessandra de Almeida. A socióloga Jana Alexandra, da MJ Engenharia, revelou que em todas as oficinas realizadas nas regiões administrativas a presença das comunidades tem sido muito participativa. “A população tem recebido muito bem as atividades e estão entendendo o objetivo do PMSB, as pessoas que estão participando são bem propositivas o que nos ajuda a montar o plano”, informou a socióloga.

De acordo com Ana Catarina Lopes, secretária adjunta de Habitação e Saneamento, o interesse e a participação das pessoas têm aumentado a cada oficina realizada. “Estamos na penúltima Oficina de Diagnóstico Rápido e as lideranças tem se comunicado entre si e informando sobre as reuniões, o que tem contribuído para o sucesso das oficinas. Eles satisfeitos com a metodologia que está sendo utilizada pela prefeitura e também pela ação de mobilização da MJ Engenharia. As comunidades estão colocando seus problemas e assim nos ajudando a identificar as realidades da melhor maneira possível”, concluiu Ana Catarina.

O Brasil ocupa o 9º lugar no chamado “ranking da vergonha”, são mais de três milhões de pessoas sem acesso a banheiros; a falta de saneamento acarreta em doenças que poderiam estar extintas com a diarreia, leptospirose, outro dado que chama atenção é que a cada R\$ 1 investido em saneamento R\$4 são economizados na área de saúde.



Release Oficina 07 - 24/07 realizada pelas jornalistas Viviane Chaves e Laise Teixeira:

Bairro Santa Amélia sedia última Oficina de

Diagnóstico Rápido do Plano de Saneamento de Maceió

A Prefeitura Municipal de Maceió e a MJ Engenharia, concluíram na noite ontem (24), no bairro Santa Amélia, as Oficinas de Diagnóstico Rápido Participativo para a elaboração do Plano Municipal de Saneamento Básico e Gerenciamento dos Resíduos Sólidos do Município de Maceió, promovidas nas oito regiões da capital, com a participação efetiva da população, que contribuiu pontuando as deficiências de saneamento básico voltados ao abastecimento de água, esgotamento sanitário, limpeza urbana e manejo de resíduos sólidos, além de drenagem e manejo de águas pluviais. O encontro contou com a presença de representantes dos bairros do Clima Bom, Tabuleiro, Santa Lúcia, Santos Dumont e Cidade Universitária.

O início das atividades teve a apresentação da bióloga Raquel Finkler, da MJ Engenharia, que explicou o que é, e o que compõe saneamento básico e porque precisamos tê-lo em nossas vidas, reforçando que a intenção da Prefeitura Municipal é contribuir com a melhoria das condições de vida, principalmente quanto à prevenção da saúde. “É importante o mapeamento desses problemas, porque a falta de planejamento e de infra estrutura impactam não só na saúde, mas também na economia, no trabalho e na educação. O plano tem como finalidade identificar os problemas, sugerir soluções, criar programas e atividades, resolver os problemas e elaborar o projeto final, para que seja entregue à Prefeitura e a população”, colocou a bióloga.

A socióloga Jana Alexandra, também da MJ Engenharia, reforçou mais uma vez a necessidade da participação da comunidade, por vivenciarem os problemas diariamente e serem os maiores necessitados de políticas públicas de qualidade.

O presidente da Associação dos Moradores e Comerciantes do Loteamento Colina 2, Edson dos Santos, foi enfático ao citar as carências de mais de 15 mil pessoas às quais representa. Segundo ele, esgotos a céu aberto são os maiores problemas que atinge a saúde da população e acarreta em outras questões como infraestrutura e segurança pública. “Ficamos com dificuldade para a locomoção de viaturas da polícia devido os buracos e a lama. Precisamos de rede de esgoto e pavimentação”, cobrou.

Os bairros do Tabuleiro e Santa Amélia foi representado por Cícera Benedita da Silva, presidente da Associação Beneficente Santa Terezinha, instituição que recebe diariamente pessoas carentes e conhece quais são as demandas da população. Ela reforçou a necessidade do saneamento básico para acabar com o esgoto a céu aberto, o lixo e outros problemas. “Estou confiante nesse trabalho da prefeitura, porque a atual gestão é comprometida com o povo. Contamos com três favelas e a carência das comunidades é muito grande”, afirmou.

Ajon de Moraes é liderança comunitária do conjunto Cleto Marques Luz. As necessidades pontuadas por ele não diferem dos demais bairros que envolve drenagem, pavimentação na parte baixa do Tabuleiro e coleta de lixo, que ele considera deficientes.

“Precisamos de limpeza urbana contínua, água de qualidade, e o Plano de Saneamento Básico vai nos proporcionar vivermos melhor. A prefeitura está de parabéns pela forma como está fazendo ao nos ouvir sobre essas questões que nos afetam, porque nós que vivenciamos os problemas”, finalizou.

A arquiteta da Secretaria de Planejamento, Edith Nogueira, participou como fiscalizadora, e disse que é uma satisfação estar presente de uma ação de vem desde 2011, quando a prefeitura iniciou a busca por recursos para colocar o plano em prática, e pediu para que a população não só participe neste momento, mas que façam o controle social e que sejam multiplicadores em suas comunidades. “Não se pode permitir que haja um poço particular abastecendo uma grande comunidade e de forma privada”, pontuou.



Ailton Pereira da Silva representa uma das associações do Tabuleiro e participou ativamente da oficina. Ele reforçou os problemas de esgoto e carência de saneamento das ruas São Paulo e a Santa Luzia, principais do bairro, e são utilizadas como pontos principais de locomoção.

Antes do encerramento da oficina, as comunidades foram divididas por bairros para identificar e pontuaram os problemas de cada um.

Release Oficina de Revisão do Diagnóstico do Eixo Resíduos Sólidos, em 20/07/2015, realizada pelas jornalistas Viviane Chaves e LaiseTeixeira:

PMSB realiza Oficina de Revisão do Diagnóstico do Eixo Resíduo Sólido, evento aconteceu no auditório da Secretaria Municipal de Finanças

A Prefeitura de Maceió e a MJ Engenharia realizaram na manhã desta segunda, 20, no auditório da Secretaria Municipal de Finanças, a Oficina de Revisão do Diagnóstico do Eixo de Resíduo Sólido, onde foi apresentada uma palestra pela Bióloga Raquel Finkler, responsável pela construção do Eixo Resíduo Sólido no Plano de Saneamento Básico de Maceió, que deverá ser construído até 31 de dezembro, de acordo com a lei 11.445/2007.

Para a Bióloga Raquel Finkler, da MJ Engenharia, a oficina apresenta a sistematização dos dados, o objetivo do Eixo Resíduo Sólido e ouve a população para eu sejam acrescentados mais informações ao Plano de Saneamento. “Colhemos informações nas secretarias municipais, realizamos visitas técnicas aos locais de estudo, prefeitura, Câmara Municipal e consulta às leis para desenvolvermos o plano. Nosso objetivo é identificar a situação atual dos serviços e apresentar soluções que possam ser melhoradas. Ressaltamos que fizemos um trabalho de verificação e observamos pontos positivos, como a coleta de resíduos realizada por parte da prefeitura de Maceió”, falou Finkler.

Segundo a líder comunitária do Loteamento Ipanema, no bairro Barro Duro, Edilene Regina, o PMSB é uma grande conquista, a prefeitura de Maceió teve uma postura muito boa em chamar a população para participar da elaboração do plano. “A população que mora em grotas é muito prejudicadas pela falta de esgotamento sanitário, drenagem urbana e acesso à água de qualidade e esse plano vai viabilizar essas questões e evitar transtornos para as pessoas que vivem nessas comunidades. É preciso beneficiar todos os maceioenses, porque investindo em saneamento teremos mais qualidade de vida”, pontuou Edilene Regina.

O coordenador de Saúde Ambiental, da Secretaria Municipal de Saúde de Maceió, Alex Tenório, observou que a realização do PMSB agregará mais saúde à população maceioense. “A Secretaria de Saúde se sente muito prestigiada em participar deste plano porque quando estiver em ação irá beneficiar e muito a saúde da nossa população. Temos projetos que ensinam nas escolas públicas a questão da educação ambiental nas comunidades. Sabemos que os principais problemas da falta de saneamento são as doenças, que já deviam estar erradicadas, como a leptospirose, diarreia e dengue”, disse Tenório.

A diretora de Serviços Especiais e Planejamento da Secretaria Municipal de Limpeza Urbana, Nadja Barros, explicou que Maceió, assim como outras cidades do país, necessita de investimento em saneamento básico e que o PMSB é muito positivo para toda a população. “O plano só vem somar e melhorar a qualidade de vida das pessoas. Estão sendo diagnosticados os problemas para serem solucionados”, falou Barros.

De acordo com a secretária adjunta de Habitação e Saneamento de Maceió, Ana Catarina Lopes, a parceria com a MJ Engenharia se deu através de licitação realizada pelo município de Maceió. “A prefeitura irá supervisionar e acompanhar os trabalhos da MJ Engenharia. Já estamos numa nova etapa, que é a realização de oficinas, onde estamos escutando a população e nesta oficina de diagnóstico vamos apresentar dados e acrescentar outros que serão apresentados em um evento maior que será a consulta pública sobre resíduo sólido, que acontecerá em agosto. O Plano Municipal de Saneamento Básico de Maceió é um avanço.”, finalizou Ana Catarina Lopes.



Release Oficina Capacitação Resíduos Sólidos, em 22/07/2015, realizada pelas Jornalistas Viviane Chaves e Laise Teixeira:

PMSB realiza Oficina de Capacitação sobre Resíduos Sólidos

A prefeitura de Maceió realizou na manhã desta quarta, 22, no auditório da Secretaria de Finanças de Maceió, a Oficina de Capacitação para elaboração do Prognóstico e Alternativas – Concepção de Programas, Projetos – Ações Emergenciais e Contingenciais – Mecanismos e Procedimentos de Controle Social do Eixo Resíduos Sólidos, do Plano Municipal de Saneamento Básico (PMSB) e Gerenciamento dos Resíduos Sólidos do município de Maceió, que está sendo realizado pela prefeitura de Maceió, através da MJ Engenharia, empresa contratada por licitação.

As atividades da oficina foram realizadas pela Socióloga, Jana Alexandra e a Bióloga, Raquel Finkler ambas da MJ Engenharia. De acordo com Finkler, o objetivo desta oficina é a definição de prioridades a partir das carências definidas no diagnóstico. “A partir deste evento vamos começar a realizar os prognósticos, as alternativas e metas para o PMSB. Trabalhamos com a matriz de priorização de problemas do ponto de vista da comunidade. Identificamos o ponto irregular de disposição de resíduos como ponto principal de reclamação das comunidades ouvidas, pois afeta todo o município e que impacta na vida da sociedade, na economia e estética da cidade”, disse a Bióloga Raquel Finkler. Para a tecnóloga ambiental da empresa Viva Ambiental, Cássia Araújo, a realização do PMSB é muito importante, uma vez que cada região administrativa tem a sua realidade e precisa ser escutada. “Essa capacitação que está sendo realizada com empresas, secretarias e a sociedade é muito saudável para a troca de conhecimento e experiências e chegar numa finalidade que é o plano e este atenderá toda Maceió. A empresa Viva Ambiental, participa através das capacitações e das exigências que estão sendo solicitadas para nos adequarmos ao PMSB”, explicou Cássia Araújo. Segundo a secretária adjunta de Habitação e Saneamento de Maceió, Ana Catarina Lopes, o plano está sendo complementado e construído junto a sociedade e ao corpo técnico como é o caso desta oficina de capacitação. “Estamos discutindo as metodologias e buscando junto aos técnicos de execução e fiscalização dá um dimensionamento maior e melhor das etapas que estão por vir, que são os prognósticos e os programas e ações para as atender as dificuldades que encontramos no diagnóstico. É um momento muito importante de construção coletiva do PMSB, outras fases de grande importância virão”, informou a secretária. “Estamos realizando as oficinas, onde contamos com a grande participação das comunidades. Sentimos falta de algumas secretarias, mas a Prefeitura vive uma fase de muita produção, e insistiremos no convite para as outras etapas. Em 31 de agosto teremos a Consulta Pública do eixo resíduos sólidos e esperamos a participação de todos”, concluiu Ana Catarina Lopes.

O saneamento básico é fundamental para a manutenção da saúde da comunidade, preservação do meio ambiente e qualidade de vida de toda a população, dividido em quatro eixos que são o abastecimento de água, esgotamento sanitário, limpeza urbana e manejo de resíduos sólidos e drenagem urbana. Pensando nisso, a Prefeitura de Maceió contratou a MJ Engenharia, através de licitação, para traçar o Plano Municipal de Saneamento Básico (PMSB) e Gerenciamento de Resíduos Sólidos de Maceió para atender aos requisitos da Política de Saneamento Básico Nacional.



Relatório das jornalistas Viviane Chaves e Laise Teixeira e registros de anúncios sobre o Plano no veículo jornal:

RELATÓRIO

Esta assessoria de imprensa composta pelas jornalistas Laíse Teixeira e Viviane Chaves iniciou os trabalhos do Plano Municipal de Saneamento Básico (PMSB) e Gerenciamento dos Resíduos Sólidos do Município de Maceió, no dia 13 de julho, onde tivemos o primeiro contato com a MJ Engenharia. Empresa contratada após ter ganho a licitação municipal. A assessoria cobriu a Oficina de Diagnóstico Rápido da Região Administrativa (RA) 2, no bairro de Ponta Grossa, que contou com palestra sobre o que é o saneamento básico e seus eixos e atividade

com os participantes. A RA 2 é composta pelos bairros do Centro, Levada, Vergel do lago, Prado, Trapiche da Barra e Pontal da Barra. O contato com a imprensa teve início também no dia 13 de Julho quando foi coberta a oficina, entramos em contato com os dois jornais de circulação diária no estado, a Gazeta de Alagoas e a Tribuna Independente.

No dia seguinte, 14, no primeiro veículo acima citado, foi divulgada uma nota na coluna Fatos e Notícias e no segundo uma matéria assinada pela assessoria. Na noite deste dia, foi realizada mais uma oficina, desta vez na RA 1, no auditório do hotel Tambaqui, bairro de Ponta Verde, que contou com a presença de entidades representativas de vários setores da sociedade. A assessoria acompanhou a reunião e emplacou a notícia no site Tudo na Hora, empresa do grupo Pajuçara de Comunicação. A RA 1 é composta pelos bairros do Jaraguá, Poço, Pajuçara, Ponta Verde, Ponta da Terra, Mangabeiras e Jatiúca. No dia 15, a assessoria acompanhou o empresário Orgel Carvalho, diretor da MJ Engenharia, participou de entrevista no programa Bom Dia Alagoas, da TV Gazeta, afiliada da Rede Globo, a localização da mesma foi no antigo Alagoinha. Na mesma manhã, Orgel Carvalho, esteve na Rádio Jornal, no programa comandado pelo jornalista Luis Villar, Voz do Povo. À noite, a RA 3, recebeu a oficina de diagnóstico rápido, no bairro do farol e contou com a presença de líderes comunitários. As jornalistas responsáveis divulgaram o material sobre a reunião no site Aqui Acontece, no dia 16. Na tarde do dia 17, um líder comunitário marcou entrevista na Rádio Difusora AM, no programa A Voz das Comunidades, com apresentação de

Paulo Guedes, onde houve muita interação em ligações para a emissora e com os próprios líderes comunitários presentes no estúdio. A assessoria de comunicação acompanhou a equipe da MJ Engenharia.

A manhã do dia 18 foi marcada pela oficina da RA 5, no Conjunto José Peixoto, bairro do Jacintinho. Assim como nas outras reuniões, a palestra foi ministrada e as atividades realizadas pela MJ Engenharia. Nesta manhã, a secretária adjunta de Habitação e Saneamento do Município de Maceió, Ana Catarina Lopes e o diretor da MJ Engenharia, Orgel Carvalho concederam entrevista ao vivo, ao jornal ALTV1, da TV Gazeta, afiliada da Rede Globo. A entrevista foi no Mirante de São Gonçalo, um ponto considerado neutro, e focou o plano em si, com a visão da prefeitura e da MJ Engenharia. A oficina ganhou destaque no site Gazetaweb e nota no jornal Tribuna Independente.

O auditório da Secretaria Municipal de Finanças foi palco para a oficina de revisão do Eixo de Resíduos Sólidos, a informação foi divulgada no site Cada Minuto após release enviado por esta assessoria, no dia 20. À noite, aconteceu a Oficina de Diagnóstico Rápido na RA 6, que reúne os bairros do Benedito Bentes e Antares. Os sites da Prefeitura Municipal de Maceió e da Secretaria Municipal de Habitação e de Saneamento divulgaram no dia 21, material sobre a realização das oficinas. Esta assessoria construiu texto para as três convocações publicadas nos jornais diários Gazeta de Alagoas e Tribuna Independente.

No período noturno, a RA8, recebeu a equipe da MJ Engenharia para a palestra. O site Aqui Acontece também publicou material sobre a oficina da RA 8. Esta engloba os bairros de Cruz das Almas, Jacarecica, garça Torta, Riacho Doce, Pescaria e Ipioca.

O dia 22, teve início com a publicação nos jornais das convocações para a oficina do dia 23, na RA 4, que inclui os bairros de Bom Parto, Bebedouro, Mutange, Chã de Bebedouro, Chã da Jaqueira, Santa Amélia, Petrópolis, Fernão Velho e Rio Novo. Ainda pela manhã, houve a oficina de capacitação do Eixo Resíduos Sólidos, no auditório da Secretaria de Finanças.



O site da prefeitura divulgou material enviado por esta assessoria. As convocações para a última oficina, realizada no dia 24, saíram nos jornais Gazeta de Alagoas e Tribuna Independente do dia 23. Os sites Aqui Acontece e Alagoas em Tempo publicaram material sobre a oficina de capacitação ocorrida no dia anterior. A noite do dia 23 foi a vez da RA 4 receber a oficina.

Os jornais Gazeta de Alagoas e a Tribuna Independente do dia 24 publicaram notas informando sobre a oficina que foi realizada no mesmo dia, na RA 7 que conta com os bairros Clima Bom, Tabuleiro, Santa Lúcia, Santos Dumont e Cidade Universitária.

A assessoria de comunicação informa que o site pmsbmaceió publicou todo material que foi enviado pelas duas jornalistas. Também presta contas que só foi informada da existência de um plano de comunicação quando já havia iniciado os trabalhos, isto aconteceu no dia 17. Informa também que em todas as oficinas houve a participação de membros da prefeitura, acompanhando e supervisionando as palestras e o desenvolvimento das atividades que contaram com a forte participação dos líderes e entidades presentes.

4.7. Registros de Mídia Impressa - Oficinas

Os Registros de Mídia Impressa das Assessoras de Imprensa Viviane Chaves e Laíse Teixeira referentes as Oficinas de Diagnóstico Rápido Participativo e Resíduos Sólidos estão no anexo 50.

Em 25 de junho de 2015, no Site da Prefeitura de Alagoas, foi registrado a divulgação abaixo: 25/06/2015 - 13:54

PREFEITURA INICIA AÇÕES DO PLANO DE SANEAMENTO BÁSICO



Mobilização em regiões administrativas

Com uma população que ultrapassou a marca de 1 milhão de habitantes, distribuída em 50 bairros, a cidade de Maceió terá um Plano de Municipal de Saneamento Básico (PMSB), que será desenvolvido e elaborado ao longo de 2015 pela MJ Engenharia – empresa contratada pela Prefeitura de Maceió após processo de licitação realizado no início do ano. De acordo com a Lei n.º 11.445/2007, a chamada Lei de Saneamento Básico, todas as prefeituras têm obrigação de elaborar seu PMSB. Sem ele, a partir de 31 de dezembro de 2015, os municípios não poderão receber recursos federais para projetos de saneamento básico – que é atualmente definido como o conjunto de serviços, infraestrutura e instalações operacionais relativos aos processos de abastecimento de água potável, esgotamento sanitário, manejo de resíduos sólidos e drenagem de águas pluviais.



Após o processo de licitação e a assinatura de ordem de serviço em abril, a MJ Engenharia iniciou as primeiras ações no mês de maio, com a realização de reuniões técnicas, levantamento de campo e oficinas de capacitação. Durante o mês de junho, os trabalhos continuam com a fase de mobilização para as Oficinas de Diagnóstico Rápido Participativo, que ocorrerão no próximo mês nas oito regiões administrativas da capital alagoana. Além de representantes técnicos dos segmentos que integram o PMSB – como limpeza urbana, infraestrutura, recursos hídricos, habitação e meio-ambiente – o objetivo é envolver toda a sociedade para uma construção participativa e coleta do Plano.

Melhorias no sistema

O engenheiro civil Orgel de Oliveira, da MJ Engenharia, responde pela coordenação-geral do PMSB de Maceió, que também possui duas comissões que acompanham os trabalhos: uma de coordenação, formada por secretários municipais, e outra de execução, formada por técnicos. “Vamos criar e entregar para o município um planejamento no entorno desses quatro eixos. A sistemática consiste no diagnóstico da situação atual do município. Um raio-x, que é discutido com a sociedade, para identificar a problemática com a participação de todos”, explica Orgel de Oliveira.

Após a atual fase de diagnóstico, o processo será seguido pela fase de prognóstico, quando serão apresentadas sugestões de objetivos e metas em curto, médio e longo prazo. Por fim, o município poderá captar recursos para implantar as ações que resultarão na melhoria do sistema de saneamento. “Vamos ter mecanismos de acompanhamento e indicadores que fazem parte desse planejamento”, assegura o coordenador-geral. O Plano Municipal de Saneamento Básico contemplará uma expectativa de investimentos ao longo dos próximos 20 anos. “No eixo água e esgoto, a ideia é sempre universalizar para que a população tenha 100% de acesso aos dois serviços. Na drenagem, que ela funcione e evite em 100% situações de inundações e alagamentos. No caso do resíduo, além da coleta infalível, que haja um reaproveitamento máximo do material reciclável”, aponta o engenheiro. O apoio da imprensa alagoana é fundamental para a mobilização coletiva, que será essencial para a construção de um Plano Municipal de Saneamento Básico que apresente um diagnóstico completo das demandas do município para, conseqüentemente, produzir um prognóstico preciso das ações, processos e implementações necessárias para a melhoria do sistema em geral.

Assessoria



Em 26 de junho, no jornal Gazeta de Alagoas, foi divulgada a reportagem sobre o Plano de Saneamento:

Sexta-feira, 26 de junho de 2015, GAZETA DE ALAGOAS

OBRAS. Projeto é indispensável para a liberação de verbas federais

Maceió ganhará plano de saneamento básico

Empresa que venceu licitação já começa a elaborar o documento

BLEINE OLIVEIRA
REPÓRTER

Até o fim deste ano, a Prefeitura de Maceió deverá ter concluído o Plano Municipal de Saneamento Básico (PMSB), uma exigência da Lei n.º 11.445/2007, que estabeleceu as diretrizes nacionais e definiu a Política Federal de Saneamento Básico. Por essa legislação, os municípios brasileiros que não tiverem o PMSB ficarão sem capacidade para receber verbas federais destinadas a projetos de saneamento básico. A exigência passa a valer a partir do próximo ano.

Para atender à norma, o município de Maceió contratou, após licitação, a empresa gaúcha MJ Engenharia, que já deu início ao trabalho. A ordem de serviço foi assinada em abril último e, desde então, começaram as reuniões técnicas que vão definir como será a mobilização social com vistas à coleta de dados sobre a realidade da capital alagoana.

"Nesse primeiro momento, vamos identificar as principais demandas, com base nos eixos de re-



Oficinas discutirão problemas de Maceió na área de saneamento sobre quatro eixos previamente definidos

síduos sólidos, drenagem, abastecimento de águas e esgotamento sanitário", disse a socióloga Jana Alexandra, coordenadora de mobilização social e comunicação da MJ Engenharia. Segundo ela, o trabalho será realizado nas oito regiões administrativas e em três áreas rurais de Maceió, que serão representadas por lideranças já identificadas e outras que poderão surgir ao longo do trabalho.

As lideranças participam das oficinas de capaci-

tação marcadas para o período que vai de 13 a 22 de julho próximo, quando apontarão os problemas que identificam em suas regiões, conforme os quatro eixos previamente definidos.

Estarão nas Oficinas de Diagnóstico Rápido Participativo técnicos das áreas de limpeza urbana, infraestrutura, recursos hídricos, habitação e meio ambiente.

"Nas etapas seguintes vamos definir as soluções e as ações de curto, mé-

dio e longo prazo. Ao final, teremos construído o Plano Municipal de Saneamento", disse Jana Alexandra.

Somente com esse plano, Maceió – bem como todos os demais municípios brasileiros – poderá obter do governo federal dinheiro para obras de infraestrutura que garantam melhorias e ampliação do abastecimento de água potável, esgotamento sanitário, manejo de resíduos sólidos e drenagem de águas pluviais. **o**



4.8. Divulgação em Carro Show para as Oficinas de Diagnóstico Rápido Participativo

Para divulgação das Oficinas de Diagnóstico Participativo Rápido, foi contratado o serviço de **Carro Show**, cuja finalidade foi percorrer oito horas diárias com a divulgação do áudio em cada uma das oito regiões administrativas, oito horas diárias de percurso em cada região, um dia antes de cada oficina, totalizando 64 horas de divulgação. O serviço foi contratado com o profissional Ednaldo Costa, na data de 27 de junho de 2015, foram registradas as gravações do percurso. Vide anexo 44.

Seguem os Registros fotográficos de divulgação em Carro Show, nas Regiões Administrativas 172, 173, 174, 175, 176, 177, 178 e 179.

Divulgação Região Administrativa 01, em 13/07/2015:





Divulgação Região Administrativa 02, em 12/072015:





Divulgação Região Administrativa 3, em 14/07/2015:





Divulgação Região Administrativa 4, em 22/07/2015:





Divulgação Região Administrativa 5, em 17/07/2015:





Divulgação Região Administrativa 6, em 19/07/2015:





Divulgação Região Administrativa 7, em 23/07/2015:





Divulgação Região Administrativa 8, em 20/07/2015:



4.9. Divulgação para Oficinas de Diagnóstico Rápido Participativo e de Resíduos Sólidos (através de contatos telefônicos)

No período de 30 de junho à 10 de julho de 2015, foram realizados diariamente de segunda à sexta-feira, em horário comercial, contatos telefônicos para as Oficinas de Diagnóstico Rápido participativo programadas para 13 a 24 de julho de 2015, através das profissionais treinadas para a atividade, Luciana Soares Martins e Leda Maria Soares Pinto, a confirmação de presença de integrantes das Regiões Administrativas, bem como a confirmação de dados e explanação do Plano. **Figura 180.**



FIGURA 180

Para as Oficinas de Diagnóstico Rápido Participativo, a Empresa MJ Engenharia contratou em 05 de julho de 2015, os serviços da profissional Rosyer Souza Silva, pela locação de Equipamentos de Data Show, tela de proteção, Equipamentos de áudio e computador. **Figura 181.**



FIGURA 181

4.10. Visita de campo para diagnósticos referentes ao abastecimento de água, esgotamento sanitário, resíduos sólidos e drenagem, este último visando ao cadastro simplificado

As visitas para levantamento das informações foram realizadas também pelo Geólogo Evandro Gottardo e o Geógrafo Romelito Regginato, entre os dias 11 a 22 de setembro de 2015, para o levantamento e subsídio dos eixos referente ao saneamento básico (água, drenagem urbana, esgoto e resíduos sólidos), além da efetivação da cartografia. O relato da visita de campo do dia 11 a 22/09/2015, consta em anexo 14.

E no dia 20 a 23 de outubro de 2015, as visitas foram realizadas pelos engenheiros de água e esgoto, Bruno Reginatti e Igor Schneider, todos técnicos da Empresa MJ Engenharia contratada para executar o PMSB em Maceió. Esta atividade contempla o desenvolvimento do PMSB. O relato da visita de campo do dia 20 a 23/10/2015 consta em anexo 15, e listas de presença conforme anexo 16 a 20.

4.11. Oficina de Diagnóstico Rápido Participativo – Resíduos Sólidos (específica)

A Prefeitura de Maceió e a MJ Engenharia realizaram na manhã, do dia 20 de julho de 2015, no auditório da Secretaria Municipal de Finanças, a Oficina de Revisão do Diagnóstico do Eixo de Resíduos Sólidos, onde foi apresentada uma palestra pela Bióloga Raquel Finkler, responsável pela construção do Eixo Resíduo Sólido no Plano de Saneamento Básico de Maceió, que deverá ser construído até 31 de dezembro, de acordo com a lei 11.445/2007 e Lei de Resíduos Sólidos nº 12.305/2010.

Para a Bióloga Raquel Finkler, da MJ Engenharia, a oficina apresenta a sistematização dos dados em versão preliminar, o objetivo do Eixo Resíduos Sólidos e ouve a população para que sejam acrescentadas mais informações ao Plano de Saneamento. “Colhemos informações nas secretarias municipais, realizamos visitas técnicas aos locais de estudo, Prefeitura, Câmara Municipal e consulta às leis para desenvolvermos o plano.

Nosso objetivo é identificar a situação atual dos serviços. Ressaltamos que fizemos um trabalho de verificação e observamos pontos positivos e negativos que precisam ser melhorados por parte da prefeitura de Maceió”, falou Finkler.

Segundo a líder comunitária do Loteamento Ipanema, no bairro Barro Duro, Edilene Regina, o PMSB é uma grande conquista, a prefeitura de Maceió teve uma postura muito boa em chamar a população para participar da elaboração do plano. “A população que mora em grotas é muito prejudicada pela falta de esgotamento sanitário, drenagem urbana e acesso à água de qualidade e esse plano vai viabilizar essas questões e evitar transtornos para as pessoas que vivem nessas comunidades. É preciso beneficiar todos os maceioenses, porque investindo em saneamento teremos mais qualidade de vida”, pontuou Edilene Regina.

O coordenador de Saúde Ambiental, da Secretaria Municipal de Saúde de Maceió, Alex Tenório, observou que a realização do PMSB agregará mais saúde à população maceioense. “A Secretaria de Saúde se sente muito prestigiada em participar deste plano porque irá beneficiar e muito a saúde da nossa população. Temos projetos que precisamos fortalecer principalmente aqueles que visam nas escolas públicas à questão da educação ambiental nas comunidades. Sabemos que os principais problemas da falta de saneamento são as doenças, que já deviam estar erradicadas, como a leptospirose, diarreia e dengue”, disse Tenório.

A diretora de Serviços Especiais e Planejamento da Secretaria Municipal de Limpeza Urbana, Nadja Barros, explicou que Maceió, assim como outras cidades do país, necessita de investimento em saneamento básico e que o PMSB é muito positivo para toda a população. “O plano só vem somar e melhorar a qualidade de vida das pessoas. Estão sendo diagnosticados os problemas para serem solucionados”, falou Barros.

De acordo com a secretária adjunta de Habitação e Saneamento de Maceió, Ana Catarina Lopes, a parceria com a MJ Engenharia se deu através de licitação realizada pelo município de Maceió. “A prefeitura irá supervisionar e acompanhar os trabalhos da MJ Engenharia. Já estamos numa nova etapa, que é a realização de oficinas, onde estamos escutando a população e nesta oficina de diagnóstico vamos apresentar dados e acrescentar outros que serão apresentados em um evento maior que será a consulta pública sobre resíduos sólidos, que acontecerá em agosto. O Plano Municipal de Saneamento Básico de Maceió é um avanço”, finalizou Ana Catarina Lopes.

Após a Oficina alguns integrantes do Comitê de Execução do PMSB, marcaram uma reunião técnica no dia 21/07/2015, para Realinhamento do diagnóstico de Resíduos Sólidos e Avaliação da Oficina de Revisão do Diagnóstico.

A apresentação desta Oficina consta em anexo 21 e o registro fotográfico nas **Figuras 182, 183, 184 e 185.**



FIGURA 182 - Oficina de Revisão do Diagnóstico do Eixo Resíduos Sólidos - 20/07/2015



FIGURA 183



FIGURA 184



FIGURA 185



4.12. Oficina de Capacitação para Elaboração do Prognóstico e Alternativas, Concepção dos Programas, Projetos, Ações de Emergência e Contingência, Mecanismos e Procedimentos de Controle Social do Eixo Resíduos Sólidos– Referente ao produto 3 (P3)

A Prefeitura de Maceió e a MJ Engenharia realizaram na manhã, do dia 22 de julho de 2015, no auditório da Secretaria Municipal de Finanças, localizada na Rua Pedro Monteiro, nº47, Bairro Centro, a Oficina de Capacitação para Elaboração do Prognóstico e Alternativas, Concepção dos Programas, Projetos, Ações de Emergência e Contingência, Mecanismos e Procedimentos de Controle Social referente ao Eixo Resíduos Sólidos, onde primeiramente foi apresentado o Prognóstico através de uma palestra pela Bióloga Raquel Finkler, responsável pela construção do Eixo Resíduo Sólido no PMSB. Após foi efetivado uma dinâmica com os participantes presentes na Oficina para indicarem outras carências não apontadas no documento apresentado.

Os grupos foram divididos contendo no máximo dez participantes, os presentes listaram os problemas referente ao eixo de Resíduos Sólidos considerando a frequência de ocorrência, a sua gravidade e a tendência de ocorrência. Cada grupo elegeu um representante para apresentação dos problemas solicitados na plenária. Estes apresentaram os resultados dos grupos de trabalho e apontaram os aspectos mais relevantes a serem considerados no eixo Resíduos Sólidos.

No quadro 3 abaixo mostram as etapas da Oficina de Capacitação para Elaboração do Prognóstico e Alternativas do Eixo de Resíduos Sólidos.

Quadro 3.

Etapa	Procedimentos de Realização	Responsável	Tempo de duração (aproximado)
	Foi realizada a abertura de boas-vindas e apresentação das equipes de trabalho da Prefeitura e MJ Engenharia.	Sra. Ana Catarina Secretária Adjunta da Secretaria de Habitação Popular e Saneamento e Sra. Jana	20 min



Etapa	Procedimentos de Realização	Responsável	Tempo de duração (aproximado)	
		Alexandra representante MJ Engenharia		
Nivelamento	Apresentação em Power Point sobre o Prognóstico e Alternativas, Concepção dos Programas, Projetos, Ações de Emergência e Contingência, Mecanismos e Procedimentos de Controle Social referente ao Eixo de Resíduos Sólidos. No decorrer da apresentação a técnica salienta o objetivo do Prognóstico: indicar prioridades para a resolução das carências apontadas no Plano, pactuar as carências no sistema de limpeza urbana e manejo de resíduos sólidos, proporcionar conhecimentos o atual manejo, visando o desenvolvimento de estratégias de ações para solucioná-los e valorizar o conhecimento local para a proposição de soluções para o manejo de resíduos sólidos.	Técnica responsável Raquel Finkler (Bióloga)	30 min	
Divisão dos grupos	Após foi solicitado a formação e divisão de 04 grupos de discussão com no máximo 10 participantes.	Participantes da Oficina de Prognóstico (Comitê de Execução do PMSB).	10 min	
Construção do Cenário Atual	Identificação de problemas de acordo com a percepção do grupo	Os grupos preencheram as planilhas de identificação e hierarquização dos problemas relativos ao eixo resíduos sólidos, segundo categorias de resíduos pré-estabelecidas. Foi indicado outras carências não apontadas no documento apresentado. Hierarquização dos problemas listados considerando a frequência de ocorrência, sua gravidade e a tendência de ocorrer. Foi eleito um representante por grupo de trabalho para apresentar os problemas.	Participantes da Oficina de Prognóstico (Comitê de Execução do PMSB).	50 min
		Apresentação dos resultados para a plenária e sistematização das discussões pelo moderador (a) apontando os aspectos mais relevantes a serem considerados no eixo Resíduos Sólidos.	Representantes dos grupos (participantes da oficina) para apresentação.	50 min
Fechamento	Convidar e reiterar a importância da participação nas consultas públicas do Plano de	Jana Alexandra representante	20 min	



Etapa	Procedimentos de Realização	Responsável	Tempo de duração (aproximado)
	Saneamento Básico	da MJ Engenharia	
Período total da oficina			3 Horas

As tabelas 1, 2, 3 e 4 ilustradas abaixo foram utilizadas na dinâmica da Oficina de Capacitação para Elaboração do Prognóstico do Eixo Resíduos Sólidos, realizada dia 22/07/2015. Tabela 1

FORMAÇÃO DO GRUPO		
	Nome	Instituição
01		
02		
03		
04		
05		
06		
07		
08		
09		
10		

Tabela 2.

Resíduos Domiciliares e Materiais Recicláveis									
Carência	Gravidade			Urgência			Tendência		
	Muito grave	Grave	Sem gravidade	Ação imediata	Mais rápido	Pode esperar	Piora rápida	Piora lenta	Não irá mudar
Coleta seletiva pouco abrangente									
Carência de informações atuais sobre o perfil socioeconômico dos catadores e carrinheiros									
Falta de									



ações preventivas e de conscientização sobre o manejo de resíduos sólidos gerados pela comunidade									
Falta de conscientização ambiental, em especial do manejo de resíduos sólidos, da população									
Carência de campanhas de comunicação em massa de educação ambiental quanto ao manejo de resíduos sólidos									
Deficiência quanto ao número de pontos de entrega voluntária para diferentes categorias de resíduos sólidos									
Crescente disposição irregular de resíduos sólidos em locais públicos									
Deficiência na coleta de resíduos sólidos gerados nas									



grotas									
Falta de coleta convencional e seletiva na área rural									
Não há campanhas de comunicação em massa de educação ambiental									
Número insuficiente de lixeiras na orla da praia e praças públicas									

Tabela 3.

Resíduos de Construção Civil									
Carência	Gravidade			Urgência			Tendência		
	Muito grave	Grave	Sem gravidade	Ação imediata	Mais rápido	Pode esperar	Piora rápida	Piora lenta	Não irá mudar
Ausência de Plano Municipal de Gerenciamento de Resíduos de Construção Civil									
Presença de resíduos de coleta domiciliar nas caçambas de entulhos									
Carência na coleta de resíduos volumosos									



Tabela 4.

Resíduos de Serviços de Saúde									
Carência	Gravidade			Urgência			Tendência		
	Muito grave	Grave	Sem gravidade	Ação imediata	Mais rápido	Pode esperar	Piora rápida	Piora lenta	Não irá mudar
Segregação inadequada nas Unidades de Saúde, ocasionando a mistura de destes resíduos com resíduos comuns									

Gravidade: representa o impacto do problema analisado caso ele venha a acontecer;
Urgência: representa o prazo, o tempo disponível ou necessário para resolver um determinado problema analisado;

Tendência: representa o potencial de crescimento do problema, a probabilidade do problema se tornar maior com o passar do tempo.

Escala proposta:

Escala	Gravidade	Urgência	Tendência (se nada for feito)
5	Extremamente grave	Precisa de ação imediata	Irã piorar rapidamente
3	Grave	O mais rápido possível	Irã piorar
1	Sem gravidade	Pode esperar	Não irá mudar

Apresentação desta Oficina consta em anexo 22.

Registro fotográfico figura 186, 187 e 188.



FIGURA 186



FIGURA 187



FIGURA 188

4.13. Oficinas de Diagnóstico Rápido Participativo – Saneamento básico (08 oficinas, uma em cada região administrativa, englobando as comunidades rurais)

Conforme estabelecido no Plano Executivo de Mobilização Social e Comunicação, as Oficinas de DRP foram realizadas uma em cada Região Administrativa de Maceió, foram executadas através da técnica participativa Biomapa (segundo o Caderno Metodológico do Ministério das Cidades).

Essa atividade teve o objetivo de instituir uma ferramenta efetiva de comunicação e de democratização da gestão entre o poder público local e os moradores da região, de identificar demandas da comunidade referentes à melhoria da qualidade de vida e à conservação dos recursos naturais locais, sob a ótica dos próprios moradores e orientar o planejamento e execução de ações pautadas nas necessidades primordiais do local e da comunidade, compatibilizadas com as políticas públicas do município. Nesta atividade os participantes foram protagonistas de forma a contribuir com o diagnóstico social da realidade vivenciada pelos mesmos em seus respectivos bairros ou comunidades, localizados nas Regiões Administrativas.

Estes mapas sociais foram de grande importância para o processo de trabalho, dos técnicos para cada um dos eixos, referente ao desenvolvimento do diagnóstico.

O tempo de duração de cada Oficina de DRP:3 horas.

Os materiais utilizados nestas Oficinas de DRP foram: Mapas das Regiões Administrativas por bairros; etiquetas coloridas; canetas coloridas; canetas azuis; tabelas referentes a cada eixo (água, esgoto, resíduos sólidos e drenagem urbana), para identificação das demandas (ou problemas) relacionadas ao saneamento básico.

Procedimento: formação de grupos de interesse comum (localização nas RAs – separados por bairros ou comunidades).

As oito Oficinas de DRP foram realizadas nas seguintes datas, locais e horários:

- RA1: 14/07/2015, 18h30min às 21h30min, no Tambaqui Praia Hotel, Salão de Eventos, na Rua Engenheiro Mário de Gusmão, nº176, Bairro Ponta Verde;
FIGURA 189, 190 e 191.



**FIGURA 189 - OFICINA DIAGNÓSTICO RÁPIDO PARTICIPATIVO
RA1**



FIGURA 190 - OFICINA DIAGNÓSTICO RÁPIDO PARTICIPATIVO RA1



FIGURA 191 -OFICINA DIAGNÓSTICO RÁPIDO PARTICIPATIVO RA1



- RA2: 13/07/2015, 15horas às 18 horas, na Rua Assembleia, Salão Rosa Vermelha s/n, na sede da APAC, Bairro Ponta Grossa; **FIGURA 192, 193, 194, 195 e 196.**



FIGURA 192 – OFICINA DE DIAGNÓSTICO RÁPIDO PARTICIPATIVO RA2



FIGURA 193 - OFICINA DE DIAGNÓSTICO RÁPIDO PARTICIPATIVO RA2



FIGURA 194 - OFICINA DE DIAGNÓSTICO RÁPIDO PARTICIPATIVO RA2



FIGURA 195 - OFICINA DE DIAGNÓSTICO RÁPIDO PARTICIPATIVO RA2



FIGURA 196 - OFICINA DE DIAGNÓSTICO RÁPIDO PARTICIPATIVO RA2

- RA3: 15/07/2015, 18h30min às 21h30min, na Clickaki, Centro de Formação Profissional, localizada na Avenida Fernandes Lima, nº 1887 A, Bairro Farol.
FIGURA 197, 198 e 199.



FIGURA 197 – OFICINA DE DIAGNÓSTICO RÁPIDO PARTICIPATIVO RA3



FIGURA 198 - OFICINA DE DIAGNÓSTICO RÁPIDO PARTICIPATIVO RA3



FIGURA 199 - OFICINA DE DIAGNÓSTICO RÁPIDO PARTICIPATIVO RA3



- RA4:23/07/2015, 18h30min 21h30min, na Escola de Ensino Fundamental Major Bonifácio da Silveira, na Rua Sargento Ósseas Costa s/n, Bairro Bebedouro; **FIGURA 200, 201 e 202.**



FIGURA 200 - OFICINA DE DIAGNÓSTICO RÁPIDO PARTICIPATIVO RA4



FIGURA 201 - OFICINA DE DIAGNÓSTICO RÁPIDO PARTICIPATIVO RA4



FIGURA 202 - OFICINA DE DIAGNÓSTICO RÁPIDO PARTICIPATIVO RA4

- RA5:18/07/2015, 08h às 11h30min, na Escola de Ensino Fundamental Arnon Affonso de Mello – Conjunto José da Silva, Quadra 1, Rua A, Bairro Feitosa.
FIGURA 203, 204, 205 e 206.



FIGURA 203 - OFICINA DE DIAGNÓSTICO RÁPIDO PARTICIPATIVO RA5



FIGURA 204 - OFICINA DE DIAGNÓSTICO RÁPIDO PARTICIPATIVO RA5



FIGURA 205 - OFICINA DE DIAGNÓSTICO RÁPIDO PARTICIPATIVO RA5



FIGURA 206 - OFICINA DE DIAGNÓSTICO RÁPIDO PARTICIPATIVO RA5



- RA6 e Área Rural (Genipapo): 20/07/2015, 18h30min às 21h30min, na Escola Estadual Marcos Antônio – Avenida Cachoeira do Meirin, Bairro Benedito Bentes. **FIGURA 207, 208, 209 e 210.**



FIGURA 207 - OFICINA DE DIAGNÓSTICO RÁPIDO PARTICIPATIVO RA6



FIGURA 208 - OFICINA DE DIAGNÓSTICO RÁPIDO PARTICIPATIVO RA6



FIGURA 210 - OFICINA DE DIAGNÓSTICO RÁPIDO PARTICIPATIVO RA6





PREFEITURA DE
MACEIÓ

HABITAÇÃO POPULAR
E SANEAMENTO

- RA7: 24/07/2015, 18h30min às 21h30min, na Escola Cleto Marques Luz, Rua Luiz Alves da Silva, s/n, Santa Amélia. **FIGURA 211, 212 e 213.**



FIGURA 211 - OFICINA DE DIAGNÓSTICO RÁPIDO PARTICIPATIVO RA7



FIGURA 212 - OFICINA DE DIAGNÓSTICO RÁPIDO PARTICIPATIVO RA7



FIGURA 213 - OFICINA DE DIAGNÓSTICO RÁPIDO PARTICIPATIVO RA7



- RA8 e Área Rural (Saúde, Engenho Velho e Bamburral): 21/07/2015, 18h30min às 21h30min, na Associação Cruz das Almas, Rua Santana do Ipanema, s/n .**FIGURA 214, 215 e 216.**



FIGURA 214 - OFICINA DE DIAGNÓSTICO RÁPIDO PARTICIPATIVO RA8



FIGURA 215 - OFICINA DE DIAGNÓSTICO RÁPIDO PARTICIPATIVO RA8



FIGURA 216 - OFICINA DE DIAGNÓSTICO RÁPIDO PARTICIPATIVO RA8



NoErro! Fonte de referência não encontrada.4, apresenta as etapas de realização das Oficinas de DRP.

Quadro 4. Etapas de realização das Oficinas de elaboração do Diagnóstico Rápido Participativo

OFICINAS DE DIAGNÓSTICO RÁPIDO PARTICIPATIVO (Realizadas nas 8 RAs)			
ETAPA	PROCEDIMENTOS DE REALIZAÇÃO	RESPONSÁVEL	TEMPO DE DURAÇÃO (APROXIMADO)
Credenciamento	Recepção e assinatura lista de presença. E coffee break.	Sylvana	10 min
Boas vindas e apresentação	Abertura de boas-vindas e apresentação do representante Prefeitura Municipal e equipe da MJ Engenharia.	Representante da PM (10 min)	10 min
Nivelamento	Apresentação em PowerPoint do que é Saneamento Básico e a importância da elaboração do Plano Municipal de Saneamento.	Bruno ou Raquel	25 min
Dinâmica	Apresentação entre os participantes através da dinâmica realizada (cada um dá sua maneira, uns com abraços outros com aperto de mão).	Jana	5 min
Divisão dos grupos	Coffee break, após divisão dos grupos segundo comunidade e localidade de residência, respectivamente entre os bairros dentro de cada RA.	Jana e Sylvana	20 min



OFICINAS DE DIAGNÓSTICO RÁPIDO PARTICIPATIVO (Realizadas nas 8 RAs)			
ETAPA	PROCEDIMENTOS DE REALIZAÇÃO	RESPONSÁVEL	TEMPO DE DURAÇÃO (APROXIMADO)
Construção do Cenário Atual	Identificação de problemas de acordo com a percepção do grupo	O grupo registrou em mapa e descreveu em tabelas, utilizando etiquetas coloridas, os principais problemas relacionados aos quatro eixos de saneamento, identificados em sua comunidade ou localidade. Apresentação dos mapas elaborados.	45 min
	Hierarquização dos Problemas	O grupo organizou os problemas quanto a frequência e gravidade. Cada representante de cada grupo formado por bairro, localizados nas RAs, apresentou a classificação dos problemas referentes ao saneamento básico, para todos os presentes na Oficina de DRP.	45 min
Fechamento	Foi realizado agradecimentos pelo comparecimento dos presentes as Oficinas, além de salientar a importância da participação nas consultas públicas do Plano de Saneamento Básico.	Jana e Sylvana	20 min
Total			03 horas

Com relação à construção do Mapa Social, os grupos registraram em mapa, utilizando etiquetas coloridas (uma cor para cada eixo –**Figura217**), que foram numerados, os principais problemas relacionados aos quatro eixos de saneamento, sendo estas demandas descritas em uma tabela.

Estes mapas preenchidos estabeleceram o Cenário Atual referente ao Diagnóstico social, formando-se assim os mapas sociais com suas devidas demandas sobre saneamento básico.



FIGURA 217 - ETIQUETAS UTILIZADAS PARA CONSTRUÇÃO DOS MAPAS

Dentre as sugestões e comentários realizados pelos participantes, tem-se:

- Maior divulgação do evento na parte de comunicação como: TV e rádio;
- Melhor organização no evento;
- Melhor adequação nas instalações dos eventos.

A apresentação utilizada nas oito Oficinas de Diagnóstico Rápido Participativo consta em anexo 23.



Nas Oficinas de DRP, só faltaram complementações para a finalização dos mapas sociais dos bairros: Jatiúca e Jaragua da RA 1, Centro da RA 2, Farol, Gruta de Lurdes e Jardim Petrópolis da RA 3, Bom Parto da RA 4 e Jacintinho RA 5. Para fechamento das atividades do mapeamento – DRP, a equipe de mobilização social, entrou em contato com alguns representantes, associações e instituições, para complementação dos mapas sociais. Como consta no quadro 5.

Quadro 5. Etapa de complementação dos mapas sociais, referente a seis bairros e cinco regiões administrativas.

Fechamento da atividade mapeamento – DRP			
Região Administrativa	Pendência /Bairro	Contatos	Estratégia
RA 01	Jaraguá	<ul style="list-style-type: none">• Mercado Público do Jaraguá• Porto do Jaraguá	<ul style="list-style-type: none">• Foi realizado contato individual com cada uma das instituições para levantamento e mapeamento dos problemas. No dia 24/7/2015, encontramos em contato com o representante do mercado público, para marcação dos problemas referente ao saneamento.• Já no dia 30/9/2015 para o mapa social deste bairro ficar mais completo, a equipe de mobilização entrou em contato com os representantes do Porto, e nos apresentaram a equipe formada por engenheiros e biólogos do local, e todos mostraram e localizaram os problemas no mapa. Além disso, o engenheiro responsável nos forneceu um mapa, referente ao esgoto do Porto, este repassado aos técnicos da equipe MJ Engenharia. Figura 218.



Fechamento da atividade mapeamento – DRP			
Região Administrativa	Pendência /Bairro	Contatos	Estratégia
RA 02	Centro	<ul style="list-style-type: none">Aliança Comercial	<ul style="list-style-type: none">No dia 09/09/2015, às 13horas, a equipe de mobilização social visitou a Aliança Comercial, para apresentar o PMSB e efetivar o levantamento dos problemas de saneamento. No momento, conversaram com Sr. Olinto Pagels e Sr. Guido Santos (Presidente da Aliança Comercial), Bairro Centro, RA2. Estes complementaram e preencheram o mapa social do bairro Centro, com as demandas referentes ao saneamento básico. Figura219.
RA 03	Jardim Petrópolis	<ul style="list-style-type: none">Líderes Comunitários do Bairro Jardim Petrópolis.	<ul style="list-style-type: none">A equipe de mobilização não encontrou nenhuma liderança nem associação representando este bairro, sendo assim, entraram em contato no dia 16/09/2015, com as lideranças do bairro Petrópolis RA4, para o preenchimento e marcação do mapa social, pois todos conhecem o local, mesmo sendo RA3. Conforme relato e visão dos líderes do Bairro Petrópolis, o Bairro Jardim Petrópolis só tem um local com esgoto a céu aberto como consta em marcação efetivada no mapa social. Figura220.
	Gruta de Lurdes	<ul style="list-style-type: none">Associação dos moradores Gruta de Lurdes	<ul style="list-style-type: none">No dia 11/09/2015, a equipe visitou a associação do Bairro Gruta de Lurdes, o responsável pelo local convidou um dos moradores mais antigos do bairro, para contribuir no desenvolvimento das demandas, referentes os principais problemas de saneamento, do local. Figura



Fechamento da atividade mapeamento – DRP			
Região Administrativa	Pendência /Bairro	Contatos	Estratégia
			221.
	Farol	<ul style="list-style-type: none">Líder comunitário do Jardim Alagoas.	<ul style="list-style-type: none">No dia 9/9/2015, à noite, foi realizado um encontro na Praça Jardim Alagoas com o líder comunitário Gabriel Tenório da Silva, Rua Jardim Alagoas nº 55, Bairro Farol, para preenchimento do mapa social com as demandas referentes ao saneamento básico deste bairro, localizado na Região Administrativa 3. Sr. Gabriel relatou e marcou no mapa os problemas de Saneamento Básico do bairro Farol.Figura 222.
RA 04	Bom Parto	<ul style="list-style-type: none">Associação comunitária beneficentado Bom Parto.	<ul style="list-style-type: none">No dia 10/09/2015, foi efetivado contato com o líder comunitário e representante da Associação Beneficente do Bairro Bom Parto para levantamento e mapeamento dos problemas, referentes ao saneamento básico.Figura223.
RA 05	Jacintinho	<ul style="list-style-type: none">Movimento de Humanização das Grotas	<ul style="list-style-type: none">No dia 30/08/2015, a equipe de mobilização participou da reunião das lideranças comunitárias, para complementarem o mapa do Bairro Jacintinho, pois na Oficina do dia 18.07.2015 da R.A.5, não foi possível terminarem todo o mapa. Por isso, as lideranças solicitaram que fosse realizado um encontro, para haver possibilidades destas complementações, pelo fato do bairro ter muitos problemas de saneamento básico e ser muito amplo, por causa das grotas. Nesta reunião estavam presentes os representantes do Movimento de Humanização das Grotas, José Paulo de Araújo (Pelé), Murilo Alves,



Fechamento da atividade mapeamento – DRP			
Região Administrativa	Pendência /Bairro	Contatos	Estratégia
			Mirian da Silva, Jonathan Lopes da Silva, Robson da Silva, Fábio Lyra, juntamente com a Associação dos Moradores do Reginaldo com os representantes Marcos C. e Edvaldo Francisco de Lima. Figura 224.



FIGURA 218 - COMPLEMENTAÇÃO DO MAPA DO BAIRRO JARAGUÁ RA 1



FIGURA 219 – FOTO COM O SR. GUIDO PRESIDENTE DA ALIANÇA COMERCIAL E SR. OLINTO RESPONSÁVEL – COMPLEMENTAÇÃO MAPA BAIRRO CENTRO RA 2

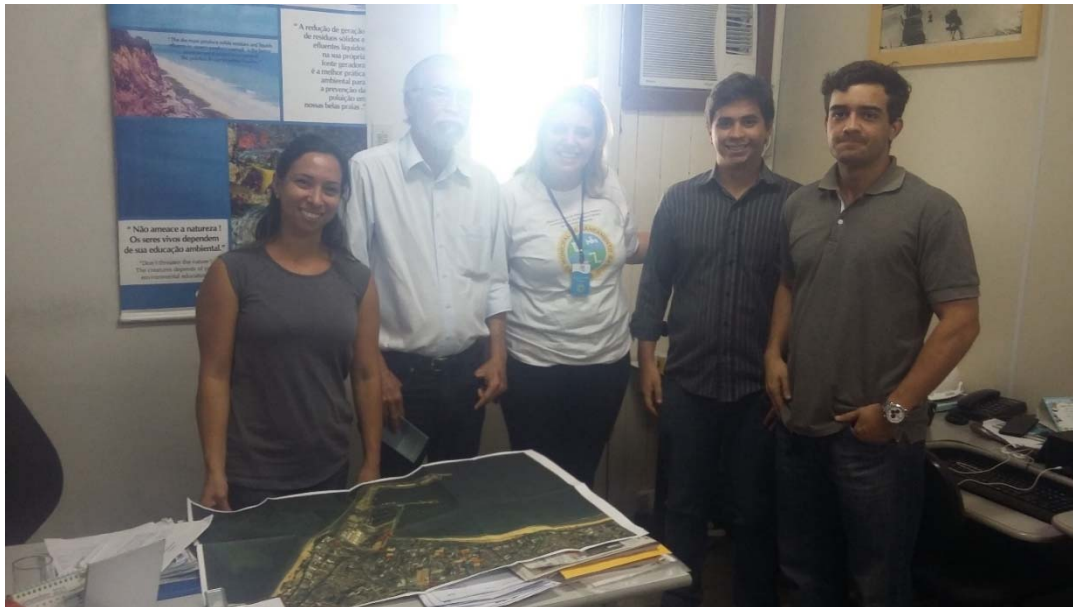

FIGURA 220 – ASSOCIAÇÃO DOS MORADORES JARDIM PETRÓPOLIS II



FIGURA 221 – LIDERES COMUNITÁRIOS DO BAIRRO GRUTA DE LURDES – RA3



FIGURA 222 – LIDER COMUNITÁRIO DO BAIRRO FAROL



FIGURA 223 – ASSOCIAÇÃO COMUNITÁRIA E BENEFICENTE DOS MORADORES DO BAIRRO BOM PARTO



FIGURA 224 - REUNIÃO DAS LIDERANÇAS COMUNITÁRIAS DO MOVIMENTO DE HUMANIZAÇÃO DAS GROTAS E ASSOCIAÇÃO DOS MORADORES DO REGINALDO, PARA A COMPLEMENTAÇÃO DO MAPA DO BAIRRO JACINTINHO R.A.5



Através dos mapas sociais e suas respectivas tabelas com as demandas sociais coletadas e identificadas nas Oficinas de DRP, e nos encontros efetivados com lideranças e associações para complementação dos mapas, sendo assim, foram construídas tabelas contendo estes pontos das demandas sociais das Regiões Administrativas, tabela 5.

E conforme o anexo24 a 31, constam mapas, ilustrando e identificando as demandas sociais referente aos eixos do saneamento básico, nas oito Regiões Administrativas.

Os mapas e as tabelas referenciadas abaixo, foram efetivadas pelo Geólogo e Geógrafo da Empresa MJ Engenharia, através das informações coletadas nas oficinas e equipe de mobilização.

Tabela 5 referente a distribuição das demandas sociais das RAs.

Distribuição dos Pontos de Demandas Sociais na Região Administrativa: RA – 01		
Demanda	Quantitativo	Percentual
Água	19	12,84
Drenagem	45	30,41
Esgoto	59	39,86
Resíduos Sólidos	25	16,89
Soma	148	100,00

Distribuição dos Pontos de Demandas Sociais na Região Administrativa: RA – 02		
Demanda	Quantitativo	Percentual
Água	28	18,18
Drenagem	56	36,36
Esgoto	45	29,22
Resíduos Sólidos	25	16,23
Soma	154,00	100,00

Distribuição dos Pontos de Demandas Sociais na Região Administrativa: RA – 03		
Demanda	Quantitativo	Percentual
Água	16	15,38
Drenagem	30	28,85
Esgoto	29	27,88
Resíduos Sólidos	29	27,88
Soma	104,00	100,00

Distribuição dos Pontos de Demandas Sociais na Região Administrativa: RA – 04		
Demanda	Quantitativo	Percentual
Água	45	15,15
Drenagem	81	27,27
Esgoto	102	34,34
Resíduos Sólidos	69	23,23
Soma	297,00	100,00



Distribuição dos Pontos de Demandas Sociais na Região Administrativa: RA – 05		
Demanda	Quantitativo	Percentual
Água	18	18,56
Drenagem	27	27,84
Esgoto	24	24,74
Resíduos Sólidos	28	28,87
Soma	97,00	100,00

Distribuição dos Pontos de Demandas Sociais na Região Administrativa: RA – 06		
Demanda	Quantitativo	Percentual
Água	9	10,84
Drenagem	27	32,53
Esgoto	26	31,33
Resíduos Sólidos	21	25,30
Soma	83,00	100,00

Distribuição dos Pontos de Demandas Sociais na Região Administrativa: RA – 07		
Demanda	Quantitativo	Percentual
Água	56	23,83
Drenagem	63	26,81
Esgoto	47	20,00
Resíduos Sólidos	69	29,36
Soma	235,00	100,00

Distribuição dos Pontos de Demandas Sociais na Região Administrativa: RA – 08		
Demanda	Quantitativo	Percentual
Água	48	18,53
Drenagem	77	29,73
Esgoto	81	31,27
Resíduos Sólidos	53	20,46
Soma	259,00	100,00

4.14.Consulta Pública do Plano de Gerenciamento dos Resíduos Sólidos (específica)

Como consta neste Relatório de Andamento de Mobilização Social e Comunicação, fase II, a Consulta Pública Plano Gerenciamento de Resíduos Sólidos, teve uma alteração na data, devido a necessidades de ajustes no cronograma de atividades. Sendo assim, o evento foi realizado no dia 28 de setembro de 2015, às 8h30min, na UNIT – Universidade Tiradentes.

AS PROGRAMAÇÕES E ETAPAS REFERENTE A CONSULTA PÚBLICA DO DIAGNÓSTICO DE RESÍDUOS SÓLIDOS FORAM:

PRÉ-EVENTO: A divulgação foi efetivada conforme previsto no Plano Executivo de Mobilização Social e Comunicação. Foi disponibilizado o Diagnóstico de Resíduos Sólidos no site do PMSB de Maceió no dia 22/09/2015.



PARTICIPANTES DO EVENTO: O evento contou com a presença de 164 participantes da sociedade civil, órgãos públicos responsáveis pelo tratamento das questões debatidas, entidades representativas da sociedade civil, bem como qualquer cidadão interessado no assunto objeto da discussão.

LOCAL DE REALIZAÇÃO DA CONSULTA PLANO DE GERENCIAMENTO DE RESÍDUOS SÓLIDOS: UNIT – Universidade Tiradentes (Antiga FITS) – Av. Comendador Gustavo Paiva, nº 5017 – Bairro Cruz das Almas – Maceió/AL.

DATA: 28/09/2015

TEMPO DE DURAÇÃO: 03 horas (08h30min às 11h30min)

1º MOMENTO – CREDENCIAMENTO E LISTA DE PRESENÇA

No ato da assinatura, foi entregue a cada participante as contribuições e avaliação referente ao evento.

Tempo de duração: 30 min.

2º MOMENTO - ABERTURA DO EVENTO

1. Saudações aos participantes.
2. Apresentação das autoridades presentes.
3. Composição da mesa de trabalho.
4. Explicação sobre os objetivos da Consulta Pública.
5. Explicação referente as normas da Consulta Pública (ordem das manifestações públicas).

Tempo de duração da Abertura: 10 min.

3º MOMENTO - COMPOSIÇÃO DA MESA DE TRABALHO

Integrantes da Mesa:

- Representante Prefeitura Municipal responsável – Ana Catarina;



- Representante da MJ Engenharia – Deisy Andrade Batista e Jana Alexandra;
- Técnico responsável pelo Diagnóstico (MJ) – Raquel Finkler

Integrantes da Mesa Consulta Pública	RESPONSÁVEL	TEMPO DE DURAÇÃO (APROXIMADO)
Representante Municipal	Ana Catarina PM	05 minutos
Representante da MJ	Deisy Andrade Batista e Jana Alexandra	05 minutos
Técnico Responsável pelo Diagnóstico	Raquel Finkler	45 minutos

4º MOMENTO – Coffee Break

Tempo de duração: 30 minutos.

5º MOMENTO – QUESTIONAMENTOS E ENCAMINHAMENTOS

Foram recolhidas as manifestações por escrito efetivadas pelos participantes do evento. Para exporem sugestões e encaminhamentos. As manifestações foram realizadas de forma escrita, e foram organizadas por temas e lidas no microfone pela oradora do evento (Jana Alexandra) e, posteriormente respondidas e anexadas ao relatório da Consulta Pública.

Tempo de duração das manifestações: 60 minutos.

6º MOMENTO- FECHAMENTO

Encerrou fazendo os agradecimentos pela presença e participação de todos, convocando os presentes a continuar participando ativamente do processo.

Tempo de duração: 10 minutos.



RESUMO DO TEMPO

Momentos	Tempo sugerido
Credenciamento e Lista de Presença	20 minutos
Abertura	10 minutos
Fala das autoridades	10 minutos
Fala da empresa (apresentação diagnóstica)	40 minutos
Coffee break	30 minutos
Questionamentos/manifestações	60 minutos
Fechamento e encaminhamentos	10 minutos
Total	03 horas

O evento teve uma boa avaliação, tendo em vista a avaliação alcançada na maioria dos indicadores analisados. Vale relatar os resultados das avaliações efetivadas pelos participantes da CP 01 Plano de Gerenciamento de Resíduos Sólidos. Conforme ilustram as figuras abaixo:

DIVULGAÇÃO DO EVENTO	Quantitativo	Percentual
PÉSSIMO	3	7,3%
FRACO	9	22%
MÉDIO	4	9,8%
BOM	24	58,5%
EXCELENTE	1	2,4%
NÃO SE APLICA	0	0,0%
TOTAL OBS.	41	100%

FIGURA 225. Divulgação do Evento

PROGRAMAÇÃO DO EVENTO	Quantitativo	Percentual
PÉSSIMO	0	0,0%
FRACO	0	0,0%
MÉDIO	13	31,7%
BOM	21	51,2%
EXCELENTE	7	17,1%
NÃO SE APLICA	0	0,0%
TOTAL OBS.	41	100%

FIGURA 226. Programação do Evento



ORGANIZAÇÃO DO EVENTO	Quantitativo	Percentual
PÉSSIMO	1	2,4%
FRACO	5	12,2%
MÉDIO	7	17,1%
BOM	18	43,9%
EXCELENTE	10	24,4%
NÃO SE APLICA	0	0,0%
TOTAL OBS.	41	100%

FIGURA 227. Organização do Evento

TEMA ABORDADO	Quantitativo	Percentual
PÉSSIMO	0	0,0%
FRACO	3	7,3%
MÉDIO	7	17,1%
BOM	20	48,8%
EXCELENTE	11	26,8%
NÃO SE APLICA	0	0,0%
TOTAL OBS.	41	100%

FIGURA 228. Temas Abordados

CONHECIMENTO DO MINISTRANTE EM RELAÇÃO AOS TEMAS DAS ATIVIDADE	Quantitativo	Percentual
PÉSSIMO	0	0,0%
FRACO	3	7,3%
MÉDIO	2	4,9%
BOM	27	65,9%
EXCELENTE	9	21,9%
NÃO SE APLICA	0	0,0%
TOTAL OBS.	41	100%

FIGURA 229. Conhecimento dos Ministrantes em Relação aos Temas Abordados

ADEQUAÇÃO DAS INSTALAÇÕES	Quantitativo	Percentual
PÉSSIMO	0	0,0%
FRACO	2	4,9%
MÉDIO	8	19,5%
BOM	22	53,7%
EXCELENTE	9	21,9%
NÃO SE APLICA	0	0,0%
TOTAL OBS.	41	100%

FIGURA 230. Adequação das Instalações



LOCAL DE REALIZAÇÃO DO EVENTO, QUANTO A DISTÂNCIA E FACILIDADE DE ACESSO	Quantitativo	Percentual
PÉSSIMO	4	9,7%
FRACO	3	7,3%
MÉDIO	7	17,1%
BOM	15	36,6%
EXCELENTE	12	29,3%
NÃO SE APLICA	0	0,0%
TOTAL OBS.	41	100%

FIGURA 231. Local de Realização do Evento

Registros fotográficos do evento: **Figura 232, 233, 234, 235 e 236.**



FIGURA 232 – CONSULTA PÚBLICA DE GERENCIAMENTO DE RESÍDUOS SÓLIDOS



FIGURA 233 - CONSULTA PÚBLICA DE GERENCIAMENTO DE RESÍDUOS SÓLIDOS



FIGURA 234 - CONSULTA PÚBLICA DE GERENCIAMENTO DE RESÍDUOS SÓLIDOS



**FIGURA 235 - CONSULTA PÚBLICA DE
GERENCIAMENTO DE RESÍDUOS SÓLIDOS**



**FIGURA 236 - CONSULTA PÚBLICA DE
GERENCIAMENTO DE RESÍDUOS SÓLIDOS**



A apresentação utilizada na CP 01, Ata e listas de presença referente a Consulta Pública Gerenciamento de Resíduos Sólidos, constam em anexo 32, 33 e 34.

4.15. Comunicação e Divulgação - Consulta Pública Plano de Gerenciamento dos Resíduos Sólidos e Diagnóstico da Situação do Saneamento Básico

O trabalho de Comunicação e Divulgação para as Consultas Públicas seguiram os parâmetros conforme o Plano Executivo de Mobilização Social e Comunicação do PMSB de Maceió, entregue a Caixa Econômica Federal. Segue abaixo Quadro Quantitativos e designações relativas as ferramentas de comunicação - Plano Executivo de Mobilização Social e Comunicação do PMSB de Maceió.

Quantitativos e designações relativas as ferramentas de comunicação

Tabela 6. Quantitativos e designações de ferramentas de comunicação segundo evento/atividades previstas e público alvo.

Ferramenta/materiais	Fase	Evento/Atividade	Público-Alvo	Designações
Site e e-mail	Todas	Oficinas/Consultas Públicas	Todos	Todas as fases e públicos
Telefone	Todas	Oficinas/Consultas Públicas	Todos	Todas as fases e públicos
Banner	Todas	Todos	Todos	01 para cada consulta pública e 01 institucional
Cartaz	Fase de Diagnóstico	Consultas Públicas e Oficinas de DRP nas RAs	Participantes das oficinas	
Folder	Fase de Prognóstico Fase de Programas, Projetos, Ações e Definição das ações para contingências e emergências Fase de mecanismos e procedimentos	Todos	Todos	
Cartilha	Fase de Diagnóstico	-	Escolas Municipais	-



Ferramenta/materiais	Fase	Evento/Atividade	Público-Alvo	Designações
Jornal	Fase de Diagnóstico Fase de Prognóstico Fase de Programas, Projetos, Ações e Definição das Ações para Contingências e Emergências Fase de Mecanismos e procedimentos Fase de consolidação	Consultas Públicas e	Todos	01 dia antes de cada evento em 02 jornais
Rádio	Fase de Diagnóstico Fase de Prognóstico Fase de Programas, projetos, ações e Definição das ações para contingências e emergências Fase de Mecanismos e Procedimentos Fase de Consolidação	Consultas Públicas Oficinas de Diagnóstico Rápido Participativo Oficina específica de Resíduos Sólidos	Todos	Consultas Públicas (02 dias antes) Oficinas de Diagnóstico Rápido Participativo (01 dia antes) Oficinas específica de Resíduos Sólidos (02 dias antes)
TV	Fase de Diagnóstico Fase de Prognóstico Fase de Programas, projetos, ações e Definição das ações para contingências e emergências Fase de Mecanismos e Procedimentos Fase de Consolidação	Consultas Públicas	Todos	Consultas Públicas (02 dias antes de cada consulta pública)
Carro show	Fase de Consolidação	Consultas Públicas	Todos	01 dia antes de cada consulta pública



4.16. Materiais Gráficos - Consulta Plano de Gerenciamento dos Resíduos Sólidos

Materiais Gráficos utilizados para a Consulta Pública Plano de Gerenciamento dos Resíduos Sólidos, ocorrida em 28 de setembro de 2015:

Arte Folder Frente:

Saiba o que é Plano Municipal de Resíduos Sólidos

O Plano Municipal de Resíduos Sólidos visa a prevenção e redução na geração de resíduos e criação de metas para eliminação de lixões, tendo como proposta:

Plano Municipal dos Resíduos Sólidos:

Instituído pela lei nº 12.305/2010, contém instrumentos importantes para o enfrentamento dos principais danos ambientais, problemas sociais e econômicos decorrentes do manejo inadequado dos resíduos sólidos

São diretrizes específicas para a gestão dos resíduos sólidos:

- Conscientização da população para a necessidade de minimizar a produção dos resíduos sólidos;
- Ampliação e fortalecimento das ações para coleta seletiva na cidade;
- Incentivo à formação de cooperativas de catadores de materiais recicláveis.

Venha participar do Plano!

Serão realizadas oficinas, reuniões e consultas públicas, garantindo a participação e controle social efetiva da população.

Com o diagnóstico participativo e levantamento realizado pela equipe técnica, será detectado a deficiência do Saneamento Básico do Município de Maceió, viabilizando um prognóstico futuro com estabelecimento de metas e formulação de programas e projetos que alcancem os objetivos, almejando a universalização dos serviços de Saneamento Básico de Maceió.

Oficina de Diagnóstico Rápido Participativo Região Administrativa 1	Oficina de Diagnóstico Rápido Participativo Região Administrativa 2
Oficina de Diagnóstico Rápido Participativo Região Administrativa 3	Oficina de Diagnóstico Rápido Participativo Região Administrativa 4
Oficina de Diagnóstico Rápido Participativo Região Administrativa 5	Oficina de Diagnóstico Rápido Participativo Região Administrativa 6
Oficina de Diagnóstico Rápido Participativo Região Administrativa 7	Oficina de Diagnóstico Rápido Participativo Região Administrativa 8
Consulta Pública Plano de Gerenciamento dos Resíduos Sólidos	Consulta Pública Diagnóstico da Situação do Saneamento Básico
Consulta Pública Prognóstico e Alternativas para o Saneamento Básico	Consulta Pública Final - Concepção dos Programas, Projetos, Ações de Emergência e Contingência; Mecanismos e Procedimentos de Controle Social em Saneamento Básico

Plano Municipal de Saneamento Básico e Gerenciamento dos Resíduos Sólidos do Município de Maceió

Realização:

Informações:

www.pmsmaceio.com.br

Folder Verso:

Você sabe o que é Saneamento Básico?

O Saneamento Básico é indispensável para a manutenção da saúde humana, preservação do meio ambiente, além de conquistar melhor qualidade de vida para a população.

Veja as melhorias que o Plano busca atingir:

Política do Saneamento Básico

A lei nº 11.445/2007, decreto nº 7.217/2010 e decreto nº 8.211/2014, estabelece diretrizes nacionais para a política federal do Saneamento Básico. Os serviços públicos de saneamento serão prestados com base na universalização de acesso, garantindo a continuidade dos serviços a toda a população, com visão na ampliação progressiva do acesso a todos os domicílios, garantindo níveis adequados de qualidade de vida.

A lei Estadual nº 7.081/2009, institui a política Estadual de Saneamento Básico.

A lei Municipal nº 5.239/2002, institui a política Municipal de Saneamento Básico.

Mapa das Regiões Administrativas e áreas rurais

Assentamentos da zona rural

- RA-1: União, Pôrto, Piquete, Faria de Terra, São Paulo, União, Vila Rica
- RA-2: Litorâneo, Jangal de Lago, Faria de Terra, União, União de São, União de São
- RA-3: Piquete, Piquete, União de Lago, União de Lago, União de Lago, União de Lago
- RA-4: União de Lago, União de Lago, União de Lago, União de Lago, União de Lago, União de Lago
- RA-5: União de Lago, União de Lago, União de Lago, União de Lago, União de Lago, União de Lago
- RA-6: União de Lago, União de Lago, União de Lago, União de Lago, União de Lago, União de Lago
- RA-7: União de Lago, União de Lago, União de Lago, União de Lago, União de Lago, União de Lago
- RA-8: União de Lago, União de Lago, União de Lago, União de Lago, União de Lago, União de Lago

Por que a sua participação no Plano de Saneamento é importante?

A integração da sociedade no desenvolvimento do plano, potencializa a solução de muitos problemas com eficiência nos resultados, gerando benefícios ao meio ambiente e consequente melhoria nas condições de vida.

Acompanhe as Etapas de Elaboração do Plano de Saneamento

- Planejamento do processo;
- Diagnóstico da situação do Saneamento Básico e de seus impactos nas condições de vida da população;
- Prognóstico e alternativas para a universalização, condicionantes, objetivos e metas;
- Concepção de programas, projetos e ações necessários para atingir os objetivos e as metas e definições das ações para emergência e contingência;
- Mecanismos e procedimentos de controle social e dos instrumentos para monitoramento e avaliação sistemática da eficiência, eficácia e efetividade das ações programadas;
- Proposição do Sistema de Informações Municipal de Saneamento Básico, culminando na finalização do processo com a aprovação e divulgação do Plano.



**PREFEITURA DE
MACEIÓ**

HABITAÇÃO POPULAR
E SANEAMENTO

Para cada folder foi inserido a etiqueta abaixo no local Consultas, para divulgar subsídios da data e local da Consulta sobre Plano de Gerenciamento dos Resíduos Sólidos.

Dia 28/09/2015, das 8:30 h às 11:30h
Local: UNIT - Universidade Tiradentes -
Av. Comendador Gustavo Paiva, 5017,
Bairro Cruz das Almas/Maceió

Arte Banner Institucional e Banner com mapa

Plano Municipal de Saneamento Básico e Gerenciamento dos Resíduos Sólidos do Município de Maceió



Nosso compromisso com a qualidade de vida em Maceió



Plano Municipal de Saneamento Básico e Gerenciamento dos Resíduos Sólidos do Município de Maceió



Mapa das Regiões Administrativas e áreas rurais



Assentamentos da zona rural	
RA-1	Jungua, Piqui, Piquinho, Ponta da Terra, Ponta Verde, Jaticum, Mangabeira
RA-2	Centro, Lavada, Vargem do Lago, Ponta Grossa, Pico, Trapiche da Barra, Ponta da Barra
RA-3	Faria, Píngüinha, Pitetico, Onda de Loureiros, Santo Antonio, Ouro Preto, Caralá, Jardim Piquinho
RA-4	Bom Porto, M'angê, Bebedouro, Club de Bebedouro, Club de Jaqueira, Santa Amélia, Paripocó, Fátima Velho, Rio Novo
RA-5	Jacintinho, Fátima, Semariz, Serra Dura, São Jorge
RA-6	Impedido, Barão, Antares
RA-7	Clima Bom, Tabuleiro, Serra Lince, Santa Damasc, Cidade Universitária
RA-8	Cruz das Almas, Jacareicó, Guaxuma, Ganga Turfa, Rachoa Doca, Pescaria, Ipoica

Realização:



Informações:

www.pmsbmacaio.com.br

Realização:



Informações:

www.pmsbmacaio.com.br



**PREFEITURA DE
MACEIÓ**

HABITAÇÃO POPULAR
E SANEAMENTO

Arte do cartaz utilizado para divulgação da Consulta e arte do cartaz da alteração de data da Consulta sobre o Plano de Gerenciamento dos Resíduos Sólidos

Plano Municipal de Saneamento Básico e Gerenciamento dos Resíduos Sólidos do Município de Maceió

Informamos que no dia 31/08/2015, não ocorrerá a Consulta Pública programada sobre o Plano de Gerenciamento de Resíduos Sólidos devido a necessidade de ajuste no cronograma de atividades. Em breve será divulgada a nova data.

Agradecemos a compreensão.

Contato

site: www.pmsbmaceio.com.br

Telefone Escritório Regional: (82) 98754.5023 ou (82) 98193.8310 Sylvania

Realização:
Informações: www.pmsbmaceio.com.br

Especificação do Material Gráfico da Consulta Pública sobre o Plano de Gerenciamento dos Resíduos Sólidos

O material gráfico para a divulgação da primeira Consulta Pública sobre o Plano de Gerenciamento dos Resíduos Sólidos, ocorrida em 28 de setembro de 2015, contou com as seguintes peças:

- 01 Banner institucional, 01 banner com mapa, ambos no formato de 0,80 x 1,20m em lona brilho, 4 x 0 cores, com bastão e corda.
- 100 cartazes no formato de 31 x 44cm - 4 x 0 cores Couchê fosco 170g.
- 400 folders no formato de 21 x 29.7cm - 4 x 4 cores Couchê brilho - duas dobras.
- 100 etiquetas no formato 4,3 x 1,2cm, meio corte no papel adesivo, 4 x 0 cor.

- 100 cartazes (comunicado de alteração de data e local da Consulta) no formato de 31 x 44cm - 4 x 0 cores Couchê fosco 170g.

Devido a alteração de data, horário e local da Consulta Pública sobre o Plano de Gerenciamento dos Resíduos Sólidos, que estava prevista para o dia 31 de agosto de 2015, às 8:30 h no Centro de Convenções e Exposições Ruth Cardoso e foi alterado para o dia 28 de setembro de 2015, às 8:30h na UNIT (Universidade Tiradentes), foi necessário a encomenda de 100 cartazes comunicativos, com a Gráfica Poligraf, na data de 26 de agosto de 2015 para mobilização e divulgação. Os folders foram encomendados na Gráfica Poligraf, no dia 18 de setembro de 2015, as etiquetas contendo os novos subsídios de data, horário e local da Consulta para inserir no folder, foram encomendadas em 21 de setembro de 2015 na mesma gráfica.

4.17. Mídia Eletrônica - Consulta Pública sobre o plano de Gerenciamento dos Resíduos sólidos

Para a Consulta Pública sobre o Plano de Gerenciamento dos Resíduos Sólidos, foi realizada a produção de vídeo para veiculação em televisão e de spot para rádio, veiculação na TV e no Rádio, além do envio dos Convites Eletrônicos e divulgação no Site www.pmsbmaceio.com.br

As produções de TV e de Rádio, foram realizadas através da Produtora Preview, na data de 23 de setembro de 2015.



**PREFEITURA DE
MACEIÓ**

HABITAÇÃO POPULAR
E SANEAMENTO

Veículo TV para Consulta sobre o Plano de Gerenciamento dos Resíduos Sólidos

A Produção de TV, foi divulgada dois dias antes da Consulta Pública, com uma inserção ao dia de 30", conforme dados abaixo:

TV Gazeta de Alagoas - Canal 7

01 inserção 30" no dia 26 de setembro de 2015, as 7:00h da manhã de Sábado, no Programa Educativo Como Será.

01 inserção 30" no dia 27 de setembro de 2015, as 7:55h da manhã de Domingo, no Programa de Reportagem Pequenas Empresas.

Vídeo TV da CP1 consta no anexo 45.

Registro de veiculação na TV para Consulta Pública -Plano de Gerenciamento dos Resíduos Sólidos:





Plano Municipal de Saneamento Básico e
Gerenciamento dos Resíduos Sólidos do
Município de Maceió



**A consulta Pública do Plano de
Gerenciamento dos Resíduos
Sólidos será realizada no dia 28 de
setembro de 2015,**

Plano Municipal de Saneamento Básico e
Gerenciamento dos Resíduos Sólidos do
Município de Maceió



**às 08 horas e 30 minutos, na
UNIT - Universidade Tiradentes
Av. Comendador Gustavo Paiva, 5017
Cruz das Almas/Maceió.**

Realização:



**PREFEITURA DE
MACEIÓ**
JUNTOS CONSTRUÍMOS
UM NOVO TEMPO

www.pmsbmaceio.com.br



Veículo Rádio para Consulta sobre o Plano de Gerenciamento dos Resíduos Sólidos:

O Spot de rádio, foi divulgado dois dias antes da Consulta Pública, com uma inserção ao dia de 45", conforme dados abaixo:

Rádio Gazeta FM

01 inserção 45" no dia 26 de setembro, as 7:00h da manhã, no programa Bom dia Gazeta.

01 inserção 45" no dia 27 de setembro, as 7:00h da manhã, no programa Bom dia Gazeta.

Modelo de texto de áudio para Spot de Rádio:

A Prefeitura Municipal de Maceió, através da Secretaria Municipal de Habitação Popular e Saneamento e a Superintendência Municipal de Limpeza Urbana, visando à construção coletiva do **Plano Municipal de Saneamento Básico e Gerenciamento dos Resíduos Sólidos do Município de Maceió**, convidam a população de Maceió para participar da Consulta Pública do Plano de Gerenciamento dos Resíduos Sólidos, que será realizada no dia 28 de setembro de 2015, às 8 horas e trinta minutos, na UNIT - Universidade Tiradentes, Avenida Comendador Gustavo Paiva, 5017, Bairro Cruz das Almas.

Participe!

Realização Prefeitura Municipal de Maceió e MJ Engenharia

Áudio do Spot consta no anexo 43.



Convite para Consulta sobre o Plano de Gerenciamento dos Resíduos Sólidos:

Arte do Convite

CONVITE

A Prefeitura Municipal de Maceió, através da Secretaria Municipal de Habitação Popular e Saneamento (SMHPS) e a Superintendência Municipal de Limpeza Urbana (SLUM), visando à construção coletiva do **Plano Municipal de Saneamento Básico e Gerenciamento dos Resíduos Sólidos do Município de Maceió**, convidam Vossa Senhoria para participar da **Consulta Pública do Plano de Gerenciamento dos Resíduos Sólidos**, que será realizada no dia 28 de setembro de 2015, das 8:30h às 11:30h, na **UNIT - Universidade Tiradentes - Av. Comendador Gustavo Paiva, 5017 - Cruz das Almas/Maceió**.

O material estará disponível a partir do dia 22 de setembro de 2015, através do **Site: www.pmsbmaceio.com.br**

Informações
Fone (82)9823.36283 – Jana ou (82)9819.38310/9875.45023 – Sylvana.

Participe!

Realização:

**PREFEITURA DE
MACEIÓ**
JUNTOS CONSTRUIMOS
UM NOVO TEMPO

ENGENHARIA

Na data de 23 de setembro de 2015, foram enviados Convites eletrônicos via E mail, além de mensagens via celular realizadas pela Equipe de mobilização, conforme relação abaixo.



Secretaria Executiva do Gabinete do Prefeito Maceió/AL:

Gabinete do Prefeito

Gabinete do Vice-Prefeito

Procuradoria Geral do Município - PGM

Secretaria Municipal de Governo - SMG

Secretaria Executiva do Gabinete do Prefeito - SEGP

Secretaria Municipal de Administração, Recursos Humanos e Patrimônio - SEMARHP

Secretaria Municipal de Assistência Social - SEMAS

Secretaria Municipal de Comunicação Social - SECOM

Secretaria Municipal de Controle Interno - SMCI

Secretaria Municipal de Educação - SEMED

Secretaria Municipal de Esporte e Lazer - SEMEL

Secretaria Municipal de Finanças - SMF

Secretaria Municipal de Habitação Popular e Saneamento - SMHPS

Secretaria Municipal de Infraestrutura e Urbanização - SEMINFRA

Secretaria Municipal de Planejamento e Desenvolvimento - SEMPLA

Secretaria Municipal de Promoção do Turismo - SEMPTUR

Secretaria Municipal de Proteção ao Meio Ambiente - SEMPMA

Secretaria Municipal de Saúde - SMS

Secretaria Municipal de Segurança Comunitária e Cidadania - SEMSCC

Secretaria Municipal do Trabalho, Abastecimento e Economia Solidária - SEMTARES

Superintendência Municipal de Controle do Convívio Urbano - SMCCU

Superintendência Municipal de Energia e Iluminação Pública - SIMA

Superintendência Municipal de Limpeza Urbana - SLUM

Superintendência Municipal de Transporte e Trânsito- SMTT

Companhia Municipal de Administração, Recursos Humanos e Patrimônio - COMARHP

Fundação Municipal de Ação Cultural - FMAC

Instituto de Previdência de Maceió - IPREV

Agência Reguladora de Serviços de Saneamento Básico - ARSMAC

Coordenadoria Municipal de Defesa Civil - COMDEC





Em 23 de setembro de 2015 foram enviados convites eletrônicos para as listagens de e-mail relacionados abaixo das oito Regiões Administrativas.

Lista de E mail Região Administrativa 1

gugaenega@bol.com.br
malupessoa8@hotmail.com
italo_873@hotmail.com
sileneclmente@hotmail.com
falecomgil2014@hotmail.com
eliete@sindhoteisal.com.br
sidhoteis@sindhoteis.com.br
secretariapresidencia@hotelpontaverde.com.br
presidencia@hotelpontaverde.com.br
maurinho@hotelpontaverde.com.br
glenio@salinas.com.br
dir.executivo@abrasel



andre@coqueirosexpress.com.br
secretariaal@abrasel.com.br
secretaria@abihael.com.br
diretoria@abinael.com.br
cvb-alagoas@hotmail.com
aciolima@gmail.com
aciolima@uol.com.br
nivaldosantana2009@hotmail.com
janicebomfim@hotmail.com
zedoboi_al@yahoo.com.br
antonio_jilvelino@hotmail.com
abraselal@brasel.com.br
familiarrestaurada@hotmail.com

Lista de E mail Região Administrativa 2

albertochocolate@yahoo.com.br
c.santos.bezerra@bol.com.br
educatfiel@hotmail.com
peu_apac@hotmail.com
projetoaenatureza@hotmail.com
ver.silvaniabarbosa@hotmail.com
nenanascimento2011@hotmail.com
wellington-dois@hotmail.com
amilton.1971@hotmail.com
projeto.mac.natureza@gmail.com
mnwmartins@yahoo.com.br
mavnilton@gmail.com
pinpolho_maceio@hotmail.com
omundomelhormaceio@hotmail.com



keciapontal@outlook.com
welsurf2010@hotmail.com
gorgevalmario@hotmail.com
linsminin@hotmail.com
vialagoas@hotmail.com
beneditobia@hotmail.com
amjsf@ig.com.br
maxwelfera@hotmail.com
valdiluciadeda@gmail.com
famoaldoc@hotmail.com
paulo-jsilva@live.com
projeto.mac.natureza@gmail.com
viannavaleria@hotmail.com
roberto_aiala@yahoo.com.br



Lista de E mail Região Administrativa 3

polieeduc@hotmail.com

poliel@cooperbom.com.br

hmss_80@hotmail.com

gilvancanaa@hotmail.com

Ednaldo-lins@bol.com.br



modestotenorioribeiro@hotmail.com

margaridalibardi@ig.com.br

amacmaceio@gmail.com

mstelasantos@gmail.com

nadirfaustino@hotmail.com

jpa-apolonio@hotmail.com

Lista de Email Região Administrativa 4

ceami_al@yahoo.com.br

carlosfaro125@gmail.com

jornalista.aline@gmail.com

associacaocomunitariadebebedouro@hotmail.com

associacaocomunitaria@hotmail.com

valquiria.15.alves@hotmail.com

pr.jacopimentel@hotmail.com

qarlossub@gmail.com

wlamenha@hotmail.com

ronaldoalmeida77@hotmail.com

ivaneuzabatistaabc@hotmail.com

marciuswanberto45@hotmail.com

andrewsoliveira13@hotmail.com

zeargeu@hotmail.com



evangelismopessoal@hotmail.com

sociedadeunidosvenceremos@hotmail.com

jacksonsaude@hotmail.com

limatiberio@bol.com.br

evangelismopessoal2009@hotmail.com

carlosfaro125@hotmail.com

karlossub@gmail.com

irmaluciasonosfazbem@hotmail.com

jailson.ms1@hotmail.com

josivaldo.fcm@redalagoas.com.br

jfernadesilva@hotmail.com

murilolou2015hotmail.com

lquiria.ib.alves@hotmail.com



Lista de E Mail Região Administrativa 5

Cris2bb@hotmail.com

noemiagpbarros@gmail.com

adrianacalixtodelima@hotmail.com

lilimimosemfeltro@gmail.com

yurileite60@gmail.com

tathy_775@hotmail.com

josemar.freitas@al.senac.br

pierresantos1966al@hotmail.com

os13demaio@hotmail.com

isaque42@hotmail.com

eduardooliveira57@hotmail.com

silvaeraldo@outlook.com

ascomai@hotmail.com

asscomgmf@gmail.com

Mario_farofa@hotmail.comLeo.greco@hotmail.com

asscomai@hotmail.com

cido_me@hotmail.com

paulopelearaujo@hotmail.com

jhfon@hotmail.com

robertoramos2012@hotmail.com

naitonlene@gmail.com

associacaogcigano@hotmail.com

Robinho.grotasdemaceio2014@gmail.com

Isaac42@hotmail.com

Cleo1466al@gmail.com





Lista de E mail Região Administrativa 6

valdemirpita@hotmail.com
escolaabelharainha2011@hotmail.com
ciateatrocortina@hotmail.com
onggifalomi@gmail.com
gilsonlimaofa@gmail.com
julita-flamengo@hotmail.com



teovanomena@gmail.com
mary_cid.1@hotmail.com
otaviopaciencia@yahoo.com.br
marcossoares25@hotmail.com
theodorio.mlst@hotmail.com
siderlanemendonca@gmail.com
antoniojclarindo@yahoo.com.br
uniaodoscatadores@hotmail.com
rmjailsowsilva@gmail.com

Lista de E mail Região Administrativa 7

jocanoberto@gmail.com
elianeprefeita@hotmail.com
jose-mariedson@hotmail.com
jonasclube@hotmail.com
damiaomartins@hotmail.com
amorucompoclinica@hotmail.com
venturafn@gmail.com
gilbertoteixeira64@hotmail.com
jorgevercosaconselheiro@hotmail.com
ajon.msilva@gmail.com



larmirabem@hotmail.com
ameliavieiracosta@hotmail.com
mariapauferro@hotmail.com
limeirasilva2009@hotmail.com
iaralima2010@hotmail.com
ms.produtosnaturais@hotmail.com
limatiberio@bol.com.br
niedsonoliveira@hotmail.com
edsonsantosm120@hotmail.com
niedsonoliveira@hotmail.com

Lista de E mail Região Administrativa 8

amanhor@gmail.com
brasileirofolk@hotmail.com
mariojorge.7@hotmail.com
neidebeltrao@gmail.com
casadaarteal@yahoo.com.br
mfds41@live.com
edilton_leocadio@hotmail.com

mariojorge.7@hotmail.com
nonatolopesaraujo@hotmail.com
forobaiao@gmail.com



sidicley_bradao_vitoreno@hotmail.comjosimerotimista@hotmail.com
albertochocolate@yahoo.com.br
lucianomczborges1@hotmail.com
cidaliass@hotmail.com



No **Site** do Plano, www.pmsbmaceio.com.br, ocorreu a divulgação da Consulta Pública sobre Plano de Gerenciamento dos Resíduos Sólidos, através da divulgação do Relatório na aba **Relatórios**, convite na aba **Eventos**, mobilização e Notícias na aba **Notícias**, conforme dados abaixo.

Aba Eventos

Plano Municipal de Saneamento Básico e Gerenciamento dos Resíduos Sólidos do Município de Maceió

CONVITE

A Prefeitura Municipal de Maceió, através da Secretaria Municipal de Habitação Popular e Saneamento (SMHPS) e a Superintendência Municipal de Limpeza Urbana (SLUM), visando à construção coletiva do Plano Municipal de Saneamento Básico e Gerenciamento dos Resíduos Sólidos do Município de Maceió, convidam Vossa Senhoria para participar da Consulta Pública do Plano de Gerenciamento dos Resíduos Sólidos, que será realizada no dia 28 de setembro de 2015, das 8:30h às 11:30h, na UNIT - Universidade Tiradentes - Av. Comendador Gustavo Paiva, 5017 - Cruz das Almas/Maceió.

O material estará disponível a partir do dia 22 de setembro de 2015, através do Site: www.pmsbmaceio.com.br

Informações
Fone (82)9823.36233 - Jana ou (82)9819.38310/9875.45023 - Sylvia.

Participe!

Realização:
PREFEITURA DE MACEIÓ
ENGENHARIA M

Aba Relatórios

Plano Municipal de Saneamento Básico e Gerenciamento dos Resíduos Sólidos do Município de Maceió

Produto 2.6 - Versão preliminar para Consulta Pública de 28/09/2015 - LIMPEZA URBANA E MANEJO DE RESÍDUOS SÓLIDOS

FASE_II_P2_6_rev1.pdf

PLANO DE SANEAMENTO BÁSICO DO MUNICÍPIO DE MACEIÓ

FASE II - ELABORAÇÃO DE UM PLANO DE SANEAMENTO BÁSICO DE MACEIÓ PARA AS CONDIÇÕES DE VIDA DA POPULAÇÃO

VERSÃO PRELIMINAR PARA CONSULTA PÚBLICA

Contribuições através do E-mail: pmsbmaceio@gmail.com



4.18. Mídia Impressa - Consulta sobre o Plano de Gerenciamento dos Resíduos Sólidos

Para a Consulta Pública sobre o Plano de Gerenciamento dos Resíduos Sólidos, a jornalista Viviane Chaves e a jornalista Laise Teixeira realizaram a **Assessoria de Imprensa**. Foram desenvolvidos releases sobre a Consulta, conforme dados abaixo.



Release realizado em 25 de setembro de 2015 pelas jornalistas Viviane Chaves e Laise Teixeira, disponibilizada no site www.pmsbmaceio.com.br desde 26 de setembro de 2015 na aba notícias.

Prefeitura realiza Consulta Pública para O Plano de Saneamento Básico de Maceió

Evento será realizado na próxima segunda (28), na UNIT, a partir de 8h30

Está cada vez mais próxima a implantação do Plano de Saneamento Básico de Maceió (PMSB). A Prefeitura Municipal, através da MJ Engenharia, empresa licitada para a construção do PMSB, realizará na próxima segunda, 28, a primeira consulta pública para discutir o eixo Resíduo Sólido. O evento acontecerá na Universidade Tiradentes (UNIT), situada na Avenida Gustavo Paiva, a partir das 8h30 e vai reunir representantes da prefeitura, da MJ Engenharia, dos conselhos municipais de Saúde e Meio Ambiente, dos comitês de bacias hidrográficas do complexo estuarino lagunar Mundaú/Manguaba e do Pratygy e da Câmara Municipal de Maceió, além de lideranças das regiões administrativas.

Na ocasião, será abordado o tema Limpeza Urbana e Manejo de Resíduos Sólidos, de Resíduos da Construção Civil e dos Serviços de Saúde, de acordo com a Lei Federal do Saneamento nº 11.445/07 e também atendendo a Lei nº 12.305/10, da Política Nacional de Resíduos Sólidos. Outras três audiências públicas estão previstas para acontecer em breve.

De acordo com a coordenadora da MJ Engenharia, a engenheira civil Deisy Maria Andrade Batista, a consulta pública é o resultado de um diagnóstico iniciado em maio nas oito regiões que compõem a capital Maceió. “Realizamos oficinas de Diagnóstico Participativo nas regiões administrativas, as quais tiveram uma expressiva participação da população onde identificamos e apontamos os problemas dos seus bairros e também da área rural nos quatro eixos do saneamento básico, que englobam abastecimento de água potável, esgotamento sanitário, limpeza urbana e manejo de resíduos sólidos, drenagem e manejo de águas pluviais.”, colocou Deisy.

A versão preliminar do diagnóstico está disponível no site www.pmsbmaceio.com.br, desde o dia 22 deste mês. “Nossa expectativa é recebermos contribuições da população, tanto no evento programado como através do e-mail pmsbmaceio@gmail.com, de forma que possamos ter um diagnóstico consolidado e que retrate a situação do município com todas as suas particularidades”, completou a coordenadora da MJ Engenharia.

Para a secretária adjunta de Habitação e Saneamento de Maceió, Ana Catarina Lopes, a consulta pública do diagnóstico é uma atividade prevista para os dois planos: o de saneamento básico e o de resíduos sólidos. "A Prefeitura de Maceió salienta que a questão de resíduos é de fundamental importância, uma vez que não vamos tratar de um tipo de resíduo sólido e sim de vários que impactam o ambiente no município de Maceió.", falou a secretária.

Ana Catarina Lopes considerou crucial a questão de resíduos e lembra que a partir deste diagnóstico serão propostas ações para serem realizadas. “Como a consulta vai acontecer em uma universidade, temos a expectativa de atrair os estudantes, porque acontece em um momento extremamente positivo, uma vez que vamos organizar os resíduos no nosso município.”, concluiu a secretária.

A construção do plano, conta com a realização de oficinas, reuniões e consultas públicas, garantindo a participação e controle social efetiva da população. Com o diagnóstico participativo e levantamento realizado pela equipe técnica, será detectada deficiência do Saneamento Básico do Município de Maceió, viabilizando um prognóstico futuro com estabelecimento de metas e formulação de programas e projetos que alcancem os objetivos, almejando a universalização dos serviços de Saneamento Básico de Maceió.



Em 01 de outubro de 2015, foi realizado pelas jornalistas Viviane Chaves e Laise Teixeira, a **release sobre a Consulta Pública ocorrida em 28 de setembro** de 2015, a release foi postada no site do plano em 01 de outubro de 2015, conforme dados abaixo.

Prefeitura de Maceió realiza primeira Consulta Pública do PMSB

Evento reuniu mais de 200 lideranças de bairro

A primeira Consulta Pública do Plano Municipal de Saneamento Básico e Gerenciamento de Resíduos Sólidos de Maceió (PMSB) aconteceu na manhã desta segunda-feira (28) no auditório da Universidade Tiradentes (UNIT), no bairro de Cruz das Almas e reuniu mais de 200 lideranças de bairro. O encontro foi promovido pela Prefeitura de Maceió, através da empresa MJ Engenharia, licitada para o planejamento das ações do plano. Esta etapa tratou sobre o eixo resíduos sólidos.

A população manifestou-se ao responder o formulário de contribuições. O questionário trouxe pontos de discussão voltados à coleta convencional e seletiva do lixo doméstico, resíduos de limpeza urbana, resíduos com logística reversa, resíduos de saúde e resíduos da construção civil. Diversas manifestações foram entregues à equipe técnica, que respondeu a cada uma delas e convidou seus autores para fazer uso da palavra.

Um dos pontos colocados foi a necessidade da captação e educação ambiental nas comunidades, com mais eficiência e o controle social, com a participação efetiva e permanente da população diante das decisões do poder público. O representante da Federação das Associações de Moradores, Antônio Sabino solicitou a cópia da versão preliminar da consulta pública e recebeu da secretária adjunta de Planejamento Ana Catarina. O material já está disponível no site do PMSB www.pmsbmaceio.com.br. João Honorato solicitou a presença da população nas discussões e construção do plano, salientando que a participação ainda está tímida.

O superintendente de Limpeza Urbana de Maceió (SLUM), Jackson Pacheco, avaliou o momento como de grande importância para a construção do PMSB e uma oportunidade para que a população contribua ainda mais com as propostas para o que será construído. “Todo planejamento depende de um diagnóstico bem feito e estamos trabalhando para atender aos anseios das comunidades, no que compete ao saneamento básico de Maceió”, explicou Pacheco.



A mesma postura teve a secretária adjunta de Planejamento, Ana Catarina, que acompanha desde o início do trabalho da MJ Engenharia. “O que construímos até agora será validado pela população e é importante que estejam aqui trocando informações para juntarmos a parte técnica com as demandas da sociedade”, pontuou.

Ana Catarina fez algumas ressalvas ao que foi apresentado à sociedade para saber se as respostas atendem as ansiedades, quando disse da necessidade de um quadro comparativo para que possam avaliar se estão no caminho certo e um mapa temático com os pontos de resíduos. “Serão apresentadas ações imediatas, para médio e longo prazos e a cada quatro ou cinco anos ele será avaliado”, informou a secretária.

A representante da MJ Engenharia, Deisy Batista, disse que essa primeira Consulta Pública está servindo como um piloto para que avaliem e melhorem para as próximas consultas. “Estamos felizes pelo comparecimento da população e esperamos muitas contribuições”, finalizou Deisy Batista.

The screenshot shows the website for the Plano Municipal de Saneamento Básico e Gerenciamento dos Resíduos Sólidos do Município de Maceió. The page features a navigation menu with options: Início, Saneamento Básico, Resíduos Sólidos, Eventos, and Mais. The main content area displays a news article titled "primeira Consulta Pública do PMSB Evento reuniu mais de 200 lideranças de bairro". The article text includes: "A primeira Consulta Pública do Plano Municipal de Saneamento Básico e Gerenciamento de Resíduos Sólidos de Maceió (PMSB), aconteceu na manhã desta segunda-feira (28), no auditório da Universidade Tradentides (UNT), no bairro de Cruz das Almas, e reuniu mais de 200 lideranças de bairro. O encontro foi promovido pela Prefeitura de Maceió, através da empresa MJ Engenharia, licitada para o planejamento das ações do plano. Esta etapa tratou sobre o eixo resíduos sólidos. A população manifestou-se ao responder o formulário de contribuições. O questionário trouxe pontos de discussão voltados à coleta convencional e seletiva do lixo doméstico, resíduos de limpeza urbana, resíduos com logística reversa, resíduos de saúde e resíduos da construção civil. Diversas manifestações foram entregues à equipe técnica, que respondeu a cada uma delas e convidou seus autores para fazer uso da palavra. Um dos pontos colocados, foi a necessidade da captação e educação ambiental nas comunidades com mais eficiência e o controle social, com a participação efetiva e permanente da população diante das decisões do poder público. O representante da Federação das Associações de Moradores, Antônio Sabino, solicitou a cópia da versão preliminar da consulta pública e recebeu da secretária adjunta de Planejamento Ana Catarina. O material já está disponível no site do PMSB www.pmsbmaceio.com.br. João Honorato solicitou a presença da população nas discussões e construção do plano, salientando que a participação ainda está firmada. O superintendente de Limpeza Urbana de Maceió (SLUM), Jackson Pacheco, avaliou o momento como de grande importância para a construção do PMSB e uma oportunidade para que a população contribua ainda mais com as propostas para o que será construído. "Todo planejamento depende de um diagnóstico bem feito e estamos trabalhando para



Veículo Jornal - Consulta Pública sobre o Plano de Gerenciamento dos Resíduos Sólidos

Foi realizado 01 inserção no dia 27 de setembro de 2015 no jornal Gazeta de Alagoas e 01 inserção no dia 27 de setembro de 2015 no jornal Tribuna Independente.

Arte do anúncio em jornal

CONVITE

Participe da Consulta Pública Plano de Gerenciamento dos Resíduos Sólidos

Dia: 28/09/2015
Local: UNIT - Universidade Tiradentes - Av. Comendador Gustavo Paiva, 5017 - Cruz das Almas /Maceió
Horário: Das 8h30 as 11h30

Plano Municipal de Saneamento Básico e Gerenciamento dos Resíduos Sólidos do Município de Maceió

Realização: Prefeitura Municipal de Maceió e MJ Engenharia

INFORME-SE PELO SITE: WWW.PMSBMACEIO.COM.BR

02x04

Registros de Mídia Impressa e Eletrônica sobre a Consulta Pública sobre o Plano de Gerenciamento dos Resíduos Sólidos. Vide anexo 51.

Em 27 de setembro de 2015, no jornal Gazeta de Alagoas.





PREFEITURA DE
MACEIÓ

HABITAÇÃO POPULAR
E SANEAMENTO

4.20. Divulgação em Carro Show - Consulta Plano de Gerenciamento dos Resíduos Sólidos

Na data de 27 de setembro de 2015, foi realizada quatro horas de divulgação em carro show nas Regiões administrativas de Maceió, para divulgação da Consulta Pública sobre o Plano de Gerenciamento dos Resíduos Sólidos. Foi contratado o serviço de **carro show** do profissional Ednaldo Costa Pinto e utilizado o mesmo áudio do spot para Rádio. Vide anexo 43.

Registros da Divulgação em 27/09/2015



Registro do Contrato do Serviço de Carro Show consta no anexo 51.

4.21. Consulta Pública - Plano de Gerenciamento dos Resíduos Sólidos - Organização do evento

Em 28 de setembro de 2015, das 8:30h as 11:30h na UNIT - Universidade Tiradentes, localizado na Avenida Comendador Gustavo Piva, nº 501, bairro Cruz das Almas em Maceió, ocorreu a Consulta Pública sobre o Plano de Gerenciamento dos Resíduos Sólidos. O local ofereceu todos os equipamentos de multimídia necessários para o evento, como microfones, som, mesa data show - tela e projeto, a empresa MJ Engenharia ofereceu o coffee break para os participantes. A Empresa MJ Engenharia ofereceu aos integrantes de Regiões Administrativas, transporte - Vans - para aqueles que não tinham condições de deslocamento, conforme registros e notas. A Consulta contou com a participação de 164 pessoas.



4.22.Consulta pública do Diagnóstico da Situação do Saneamento Básico

A Consulta Pública do Diagnóstico da Situação do Saneamento Básico ocorreu dia 19 de outubro de 2015, no Centro Social da FETAG – Federação dos Trabalhadores da Agricultura de Alagoas, Travessa João Davino, nº 330, Bairro Mangabeiras, Maceió/AL, às 8h30min até 11h30min.

AS PROGRAMAÇÕES E ETAPASREFERENTE A CONSULTA PÚBLICA DO DIAGNÓSTICO DA SITUAÇÃO DO SANEAMENTO BÁSICO FORAM:

PRÉ-EVENTO: A divulgação foi efetivada conforme previsto no Plano Executivo de Mobilização Social e Comunicação. Foi disponibilizado o Diagnóstico da Situação do Saneamento Básico no site do PMSB de Maceió dia 13/10/2015.

PARTICIPANTES DO EVENTO: O evento contou com a presença de 102 participantes da sociedade civil, órgãos públicos responsáveis pelo tratamento das questões debatidas, entidades representativas da sociedade civil, bem como qualquer cidadão interessado no assunto objeto da discussão.

LOCAL DE REALIZAÇÃO DA CONSULTA DO DIAGNÓSTICO DA SITUAÇÃO DO SANEAMENTO BÁSICO: No Centro Social da FETAG – Federação dos Trabalhadores da Agricultura de Alagoas, Travessa João Davino, nº 330, Bairro Mangabeiras, Maceió/AL.

DATA: 19/10/2015

TEMPO DE DURAÇÃO: 03 horas (08h30min às 11h30min)

Coffee break foi servido as 8h30min e as 10h30minutos (duas vezes).

1º MOMENTO – CREDENCIAMENTO, LISTA DE PRESENÇA E COFFEE BREAK

No ato da assinatura, foi entregue a cada participante avaliação referente ao evento.



Coffee break.

Tempo de duração: 15 min.

2º MOMENTO - ABERTURA DO EVENTO

1. Saudações aos participantes. Representante da MJ Engenharia - Raquel Finkler.
2. Apresentação das autoridades presentes. Representante da MJ Engenharia - Raquel Finkler.
3. As saudações em nome da Prefeitura Municipal de Maceió. Representante responsável pela Prefeitura Municipal - Ana Catarina.
4. Explicação sobre os objetivos da Consulta Pública e procedimentos. Representante da MJ Engenharia – Deisy Andrade Batista.

Tempo de duração da Abertura: 15 min.

3ºMOMENTO -APRESENTAÇÃO DO DIAGNÓSTICO

Apresentação do Diagnóstico Referente aos Quatro Eixos do Saneamento Básico. Representantes: Bruno Reginatti (Água), Igor Schneider (Esgoto), Raquel Finkler (Resíduos Sólidos) e Ricardo Dal Farra (Drenagem Urbana).

Tempo de duração: 65 minutos

4ºMOMENTO - COFFEE BRAK

Tempo de duração: 15minutos

5ºMOMENTO- DIVISÃO DOS GRUPOS CONFORME AS BACIAS HIDROGRÁFICAS DE CADA LOCALIDADE/BAIRRO. PARA A REALIZAÇÃO DAS CONTRIBUIÇÕES REFERENTE AO DIAGNÓSTICO DOS EIXOS APRESENTADOS (ÁGUA, DRENAGEM URBANA, ESGOTO E RESÍDUOS SÓLIDOS).

Foi dividido alguns grupos conforme as bacias hidrográficas, e outros em regiões administrativas. Para a realização das contribuições sobre o diagnóstico referente a cada eixo.



As contribuições foram efetivadas por escrito pelos participantes do evento. Para exporem sugestões e encaminhamentos. As manifestações foram realizadas de forma escrita, e os grupos foram organizados e nomeados por números. Cada grupo também nomeou um representante para relatar e ler no microfone as contribuições efetivadas. Posteriormente, as contribuições foram anexadas ao relatório da Consulta Pública.

Tempo de duração das contribuições: 60 minutos.

6ºMOMENTO– FECHAMENTO E RECOLHIMENTO DA AVALIAÇÃO

Encerrou-se com os agradecimentos pela presença e participação de todos, convocando os presentes a continuar participando ativamente do processo. Após, solicitação de entrega e recolhimento de avaliação referente ao evento.

Tempo de duração: 10 minutos.

RESUMO DO TEMPO

Momentos	Tempo sugerido
Credenciamento, Lista de Presença e Coffee Break	15 minutos
Abertura do Evento	15 minutos
Apresentação Diagnóstico – Fala Técnicos da MJ	65 minutos
Coffee Break	15 minutos
Divisão dos Grupos, apresentação das Contribuições	60 minutos
Fechamento, encaminhamentos e recolhimento das avaliações	10 minutos
Total	03 horas

Também vale relatar os resultados das avaliações efetivadas pelos participantes da CP 02 do diagnóstico da situação do saneamento básico.

Conforme as avaliações da Consulta Pública podemos ressaltar que a divulgação do evento, através dos indicadores dos resultados, mostrou que 35% dos participantes acharam bom. **FIGURA 237.**

No que diz respeito a programação do evento foi positiva, sendo que 47,2% dos participantes indicaram como bom. **FIGURA 238.**

Em relação a organização do evento, as avaliações foram muito positivas, pois 43,3% acharam bom e 37,8% dos participantes acharam excelente. **FIGURA 239.**

E nos temas abordados, mais de 90% dos participantes acharam bom e excelente. **FIGURA 240.**

Referente aos conhecimentos dos ministrantes em relação aos temas das atividades, foi considerado bom para 50% dos participantes. **FIGURA 241.**

E referente as adequações das instalações do evento foi considerado bom para 54,4% e excelente para 28,6%. **FIGURA 242.**

E em relação ao local de realização do evento, quanto a distância e facilidade de acesso, os indicadores de avaliação mostraram, que mais de 70% acharam bom e excelente. **FIGURA 243.**

DIVULGAÇÃO DO EVENTO	Quantitativo	Percentual
PÉSSIMO	2	5%
FRACO	11	27,5%
MÉDIO	5	12,5%
BOM	14	35%
EXCELENTE	8	20%
NÃO SE APLICA	0	0,0%
TOTAL OBS.	40	100%

FIGURA 237. Divulgação do Evento



PROGRAMAÇÃO DO EVENTO	Quantitativo	Percentual
PÉSSIMO	0	0,0%
FRACO	5	13,9%
MÉDIO	4	11,1%
BOM	17	47,2%
EXCELENTE	10	27,8%
NÃO SE APLICA	0	0,0%
TOTAL OBS.	36	100%

FIGURA 238. Programação do Evento

ORGANIZAÇÃO DO EVENTO	Quantitativo	Percentual
PÉSSIMO	0	0,0%
FRACO	3	8,1%
MÉDIO	4	10,8%
BOM	16	43,3%
EXCELENTE	14	37,8%
NÃO SE APLICA	0	0,0%
TOTAL OBS.	37	100%

FIGURA 239. Organização do Evento

TEMA ABORDADO	Quantitativo	Percentual
PÉSSIMO	0	0,0%
FRACO	0	0,0%
MÉDIO	1	3,3%
BOM	17	54,8%
EXCELENTE	13	41,9%
NÃO SE APLICA	0	0,0%
TOTAL OBS.	31	100%

FIGURA 240. Temas Abordados

CONHECIMENTO DOS MINISTRANTES EM RELAÇÃO AOS TEMAS DAS ATIVIDADE	Quantitativo	Percentual
PÉSSIMO	1	2,8%
FRACO	1	2,8%
MÉDIO	4	11,1%
BOM	18	50%
EXCELENTE	12	33,3%
NÃO SE APLICA	0	0,0%
TOTAL OBS.	36	100%

FIGURA 241. Conhecimento dos Ministrantes em Relação aos Temas Abordados



ADEQUAÇÃO DAS INSTALAÇÕES	Quantitativo	Percentual
PÉSSIMO	1	2,8%
FRACO	1	2,8%
MÉDIO	4	11,4%
BOM	19	54,4%
EXCELENTE	10	28,6%
NÃO SE APLICA	0	0,0%
TOTAL OBS.	35	100%

FIGURA 242. Adequação das Instalações

LOCAL DE REALIZAÇÃO DO EVENTO, QUANTO A DISTÂNCIA E FACILIDADE DE ACESSO	Quantitativo	Percentual
PÉSSIMO	0	0,0%
FRACO	2	5,7%
MÉDIO	6	17,1%
BOM	13	37,1%
EXCELENTE	14	40,1%
NÃO SE APLICA	0	0,0%
TOTAL OBS.	35	100%

FIGURA 243. Local de Realização do Evento

Registro fotográfico conforme **figuras 244, 245, 246, 247, 248, 249 e 250.**



FIGURA 244 – CONSULTA PÚBLICA DO DIAGNÓSTICO DA SITUAÇÃO DO SANEAMENTO BÁSICO – CP 2



FIGURA 245 – CONSULTA PÚBLICA DO DIAGNÓSTICO DA SITUAÇÃO DO SANEAMENTO BÁSICO – CP 2



FIGURA 246 – CONSULTA PÚBLICA DO DIAGNÓSTICO DA SITUAÇÃO DO SANEAMENTO BÁSICO – CP 2



FIGURA 247 – CONSULTA PÚBLICA DO DIAGNÓSTICO DA SITUAÇÃO DO SANEAMENTO BÁSICO – CP 2



FIGURA 248 – CONSULTA PÚBLICA DO DIAGNÓSTICO DA SITUAÇÃO DO SANEAMENTO BÁSICO – CP 2



FIGURA 249 – CONSULTA PÚBLICA DO DIAGNÓSTICO DA SITUAÇÃO DO SANEAMENTO BÁSICO – CP 2



**FIGURA 250 – CONSULTA PÚBLICA DO
DIAGNÓSTICO DA SITUAÇÃO DO SANEAMENTO
BÁSICO – CP 2**

A apresentação inicial em Power Point com os registros fotográficos da etapa 2, utilizados antes de iniciar a CP 02, como a apresentação utilizada pelos técnicos na CP 02, Ata, lista de presença e contribuições referente a Consulta Pública do Diagnóstico da Situação do Saneamento Básico constam em anexo 35 a 39.



4.23. Materiais Gráficos - Consulta Pública Diagnóstico da Situação do Saneamento Básico

Em 19 de outubro de 2015 ocorreu a segunda Consulta Pública sobre Diagnóstico da Situação do Saneamento Básico, para a divulgação da Consulta, foram utilizados 200 folders, 100 cartazes, um banner institucional e um banner com mapa, conforme descrição abaixo.

Arte Folder Frente

Folder Verso



Para cada folder foi escrito o local, data e endereço da Consulta, bem como nos cartazes.

Arte do Cartaz

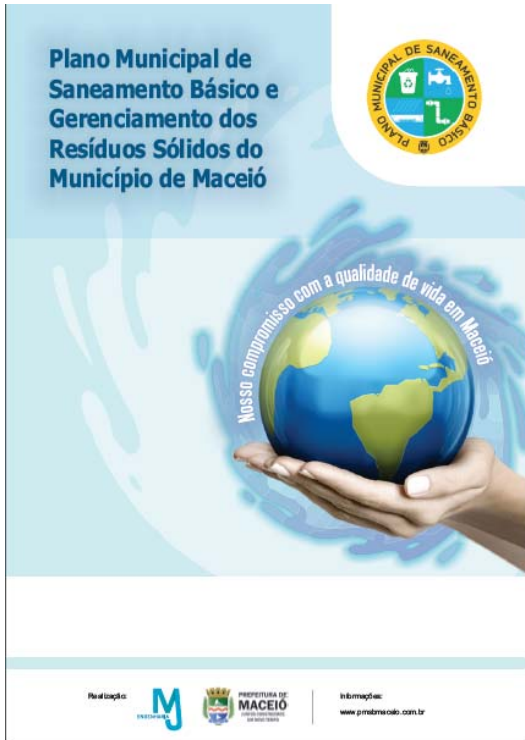

Arte do Banner institucional e Banner com mapa

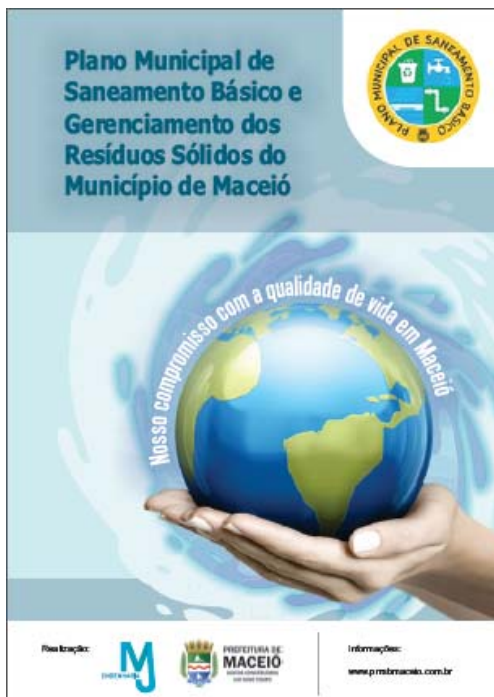



Especificação do Material Gráfico da Consulta Pública sobre o Diagnóstico da Situação do saneamento Básico

O material gráfico para a divulgação da primeira Consulta Pública sobre o Diagnóstico da Situação do Saneamento Básico, ocorrida em 19 de outubro de 2015.

- 01 Banner institucional, 01 banner com mapa, ambos no formato de 0,80 x 1,20m em lona brilho, 4 x 0 cores, com bastão e corda.

- 100 cartazes no formato de 31 x 44cm - 4 x 0 cores Couchê fosco 170g.

- 200 folders no formato de 21 x 29.7cm - 4 x 4 cores Couchê brilho - duas dobras.

Foram reaproveitados os materiais de divulgação que sobraram das oficinas (cartazes e banners) e das consultas (folders) para a divulgação da segunda Consulta Pública.

4.24. Mídia Eletrônica- Consulta Pública sobre o Diagnóstico da Situação do Saneamento Básico

Para a Consulta Pública sobre o Diagnóstico da Situação do Saneamento Básico, foi realizado a produção de vídeo para veiculação em televisão e de spot para rádio, veiculação na TV e no Rádio, além do envio dos Convites Eletrônicos e divulgação no Site www.pmsbmaceio.com.br

As produções de TV e de Rádio, foram realizadas através da Produtora Preview na data de 16 de outubro de 2015.



Veículo TV para Consulta sobre o Diagnóstico da Situação do Saneamento Básico

A veiculação de TV foi realizada dois dias antes da Consulta Pública, com uma inserção a cada dia de 30", conforme dados abaixo:

TV Gazeta de Alagoas - Canal 7

01 inserção 30" no dia 17 de outubro de 2015, as 7:00h da manhã de Sábado, no Programa Educativo Como Será.

01 inserção 30" no dia 18 de outubro de 2015, as 7:55h da manhã de Domingo no Programa de Reportagem Pequenas Empresas.

Vídeo TV CP2 consta no anexo 45.

Registro de veiculação na TV





Plano Municipal de Saneamento Básico e
Gerenciamento dos Resíduos Sólidos do
Município de Maceió



**A consulta Pública Diagnóstico da
Situação do Saneamento Básico
será no dia 19 de outubro de 2015,**

Plano Municipal de Saneamento Básico e
Gerenciamento dos Resíduos Sólidos do
Município de Maceió



**das 08:30 às 11:30h,
no Centro Social da FETAG,
Travessa João Davino, nº 330,
Bairro Mangabeiras/Maceió.**

Realização:



**PREFEITURA DE
MACEIÓ**
JUNTOS CONSTRUÍMOS
UM NOVO TEMPO

Apoio:



www.pmsbmaceio.com.br



Veículo Rádio para Consulta sobre o Diagnóstico da Situação do Saneamento Básico

O Spot de rádio, foi divulgado dois dias antes da Consulta Pública, com uma inserção ao dia de 45", conforme dados abaixo:

Rádio Gazeta FM

01 inserção 45" no dia 17 de outubro de 2015, as 7:00h da manhã no programa Bom dia Gazeta.

01 inserção 45" no dia 18 de outubro de 2015, as 7:00h da manhã, no programa Bom dia Gazeta.

Modelo de texto utilizado para áudio de Spot de Rádio:

A Prefeitura Municipal de Maceió, através da Secretaria Municipal de Habitação Popular e Saneamento, visando à construção coletiva do **Plano Municipal de Saneamento Básico e Gerenciamento dos Resíduos Sólidos do Município de Maceió**, convida a população de Maceió para participar da **Consulta Pública Diagnóstico da Situação do Saneamento Básico**, que será realizada no dia 19 de outubro de 2015, das 8:30 às 11:30h no Centro Social da **FETAG**, Travessa João Davino, nº 330, Bairro Mangabeiras.

Material disponível no site WWW.pmsbmaceio.com.br.

Realização: Prefeitura Municipal de Maceió

Apoio: MJ Engenharia

Áudio dos Spots constam no anexo 43.

:



**PREFEITURA DE
MACEIÓ**

HABITAÇÃO POPULAR
E SANEAMENTO

Em 18 de outubro de
Sylvana Carvalho, da

da MJ Engenharia, concedeu entrevista sobre o PMSB na rádio Comunitária A
VOZ, bairro Bebedouro na RA 4, a matéria foi transmitida pela rádio Difusora.

2015, a psicóloga
Equipe de Mobilização





Convite eletrônico - Consulta Pública sobre o Diagnóstico da Situação do Saneamento Básico

Arte do Convite



CONVITE

A Prefeitura Municipal de Maceió, através da Secretaria Municipal de Habitação Popular e Saneamento (SMHPS), visando à construção coletiva do Plano Municipal de Saneamento Básico e Gerenciamento dos Resíduos Sólidos do Município de Maceió, convida Vossa Senhoria para participar da Consulta Pública sobre o Diagnóstico da Situação do Saneamento Básico, a realizar-se no dia 19 de outubro de 2015, das 8:30h às 11:30h, no Centro Social da FETAG (Federação dos Trabalhadores na Agricultura do Estado de Alagoas) - Travessa João Davino, nº 330, Bairro Mangabeiras.

Material disponível no site: www.pmsbmaceio.com.br.
Informações: (82)98193-8310 - 98754-5023 - 99807-4263 - Sylvana Carvalho.

Sua presença é de fundamental importância!

Realização	Apoio
 <p>PREFEITURA DE MACEIÓ JUNTOS CONSTRUÍMOS UM NOVO TEMPO</p>	 <p>ENGENHARIA</p>

Na data de 16 de outubro de 2015 foram enviados **Convites eletrônicos**, além de mensagens via celular realizadas pela Equipe de mobilização, conforme relação abaixo.



Secretaria Executiva do Gabinete do Prefeito Maceió/AL:

Gabinete do Prefeito

Gabinete do Vice-Prefeito

Procuradoria Geral do Município - PGM

Secretaria Municipal de Governo - SMG

Secretaria Executiva do Gabinete do Prefeito - SEGP

Secretaria Municipal de Administração, Recursos Humanos e Patrimônio - SEMARHP

Secretaria Municipal de Assistência Social - SEMAS

Secretaria Municipal de Comunicação Social - SECOM

Secretaria Municipal de Controle Interno - SMCI

Secretaria Municipal de Educação - SEMED

Secretaria Municipal de Esporte e Lazer - SEMEL

Secretaria Municipal de Finanças - SMF

Secretaria Municipal de Habitação Popular e Saneamento - SMHPS

Secretaria Municipal de Infraestrutura e Urbanização - SEMINFRA

Secretaria Municipal de Planejamento e Desenvolvimento - SEMPLA

Secretaria Municipal de Promoção do Turismo - SEMPTUR

Secretaria Municipal de Proteção ao Meio Ambiente - SEMPMA

Secretaria Municipal de Saúde - SMS

Secretaria Municipal de Segurança Comunitária e Cidadania - SEMSCC

Secretaria Municipal do Trabalho, Abastecimento e Economia Solidária - SEMTARES

Superintendência Municipal de Controle do Convívio Urbano - SMCCU

Superintendência Municipal de Energia e Iluminação Pública - SIMA

Superintendência Municipal de Limpeza Urbana - SLUM

Superintendência Municipal de Transporte e Trânsito- SMTT

Companhia Municipal de Administração, Recursos Humanos e Patrimônio - COMARHP

Fundação Municipal de Ação Cultural - FMAC

Instituto de Previdência de Maceió - IPREV

Agência Reguladora de Serviços de Saneamento Básico - ARSMAC

Coordenadoria Municipal de Defesa Civil - COMDEC





Em 16 de outubro de 2015 foram enviados convites eletrônicos para as listagens de E mail relacionados abaixo das oito Regiões Administrativas.

Lista de E mail Região Administrativa 1

gugaenega@bol.com.br
malupessoa8@hotmail.com
italo_873@hotmail.com
sileneclmente@hotmail.com
falecomgil2014@hotmail.com
eliete@sindhoteisal.com.br
sidhoteis@sindhoteis.com.br
secretariapresidencia@hotelpontaverde.com.br
presidencia@hotelpontaverde.com.br
maurinho@hotelpontaverde.com.br
glenio@salinas.com.br
dir.executivo@abrase



andre@coqueirosexpress.com.br
secretariaal@abrase.com.br
secretaria@abihael.com.br
diretoria@abinael.com.br
cvb-alagoas@hotmail.com
aciolima@gmail.com
aciolima@uol.com.br
nivaldosantana2009@hotmail.com
janicebomfim@hotmail.com
zedoboi_al@yahoo.com.br
antonio_jilvelino@hotmail.com
abrase1@brase.com.br
famiarestaurada@hotmail.com

Lista de E mail Região Administrativa 2

albertochocolate@yahoo.com.br
c.santos.bezerra@bol.com.br
educatfiel@hotmail.com
peu_apac@hotmail.com
projetomaenatureza@hotmail.com
ver.silvaniabarbosa@hotmail.com
nenanascimento2011@hotmail.com
welington-dois@hotmail.com
amilton.1971@hotmail.com
projeto.mac.natureza@gmail.com
mnwmartins@yahoo.com.br
mavnilton@gmail.com
pinpolho_maceio@hotmail.com
omundomelhormaceio@hotmail.com



keciapontal@outlook.com
welsurf2010@hotmail.com
gorgevalmario@hotmail.com
linsminin@hotmail.com
vialagoas@hotmail.com
beneditobia@hotmail.com
amjsf@ig.com.br
maxwelfera@hotmail.com
valdiluciadedada@gmail.com
famoaldoc@hotmail.com
paulo-jsilva@live.com
projeto.mac.natureza@gmail.com
viannavaleria@hotmail.com
roberto_aiala@yahoo.com.br



Lista de E mail Região Administrativa 3

polieeduc@hotmail.com
poliel@cooperbom.com.br



hmss_80@hotmail.com
gilvancanaa@hotmail.com
Ednaldo-lins@bol.com.br
modestotenorioribeiro@hotmail.com

margaridalibardi@ig.com.br
amacmaceio@gmail.com
mstelasantos@gmail.com
nadirfaustino@hotmail.com
jpa-apolonio@hotmail.com
ednaldo_lins@bol.com.br

Lista de E mail Região Administrativa 4

ceami_al@yahoo.com.br
carlosfaro125@gmail.com
jornalista.aline@gmail.com



associacaocomunitariadebebedouro@hotmail.com
associacaocomunitaria@hotmail.com
valquiria.15.alves@hotmail.com
pr.jacopimentel@hotmail.com
qarlossub@gmail.com
wlamenha@hotmail.com
ronaldoalmeida77@hotmail.com
ivaneuzabatistaabc@hotmail.com
marciuswanberto45@hotmail.com
andrewsoliveira13@hotmail.com
zeargeu@hotmail.com

evangelismopessoal@hotmail.com
sociedadeunidosvenceremos@hotmail.com
jacksonsaude@hotmail.com
limatiberio@bol.com.br
evangelismopessoal2009@hotmail.com
carlosfaro125@hotmail.com
karlossub@gmail.com
irmaluciasonosfazbem@hotmail.com
jailson.ms1@hotmail.com
josivaldo.fcm@redalagoas.com.br
jfernadesilva@hotmail.com
muriolou2015hotmail.com
lquiria.ib.alves@hotmail.com

Lista de Email Região Administrativa 5

Cris2bb@hotmail.com
noemiagpbarros@gmail.com
adrianacalixtodelima@hotmail.com
lilimimosemfeltro@gmail.com
yurileite60@gmail.com
tathy_775@hotmail.com



josemar.freitas@al.senac.br
pierresantos1966al@hotmail.com
os13demaio@hotmail.com
isaque42@hotmail.com
eduardooliveira57@hotmail.com



silvaeraldo@outlook.com
ascomai@hotmail.com
asscomgmf@gmail.com
Mario_farofa@hotmail.com
Leo.greco@hotmail.com
asscomai@hotmail.com
paulopelearaujo@hotmail.comjhfon@hotmail.com

cido_me@hotmail.com
robertoramos2012@hotmail.com
naitonlene@gmail.com
associacaogcigano@hotmail.com
Robinho.grotasdemaceio2014@gmail.com
Isaac42@hotmail.com
Cleo1466al@gmail.com

Lista de E mail Região Administrativa 6

valdemirpita@hotmail.com
escolaabelharainha2011@hotmail.com
ciateatrocortina@hotmail.com
onggifalomi@gmail.com
gilsonlimaofa@gmail.com
julita-flamengo@hotmail.com
teovanomena@gmail.com



mary_cid.1@hotmail.com
otaviopaciencia@yahoo.com.br
marcossoares25@hotmail.com
theodorio.mlst@hotmail.com
siderlanemendonca@gmail.com
antoniojclarindo@yahoo.com.br
uniaodoscataadores@hotmail.com
rmjailsowsilva@gmail.com

Lista de E mail Região Administrativa 7

jocanoberto@gmail.com
elianeprefeita@hotmail.com
jose-mariédson@hotmail.com
jonasclube@hotmail.com
damiaomartins@hotmail.com
amorucompoclinica@hotmail.com
venturafn@gmail.com
gilbertoteixeira64@hotmail.com
jorgevercosaconselheiro@hotmail.com
ajon.msilva@gmail.com
larmirabem@hotmail.com
ameliavieiracosta@hotmail.com
mariapauferro@hotmail.com



niedsonoliveira@hotmail.com
edsonsantosm120@hotmail.com
niedsonoliveira@hotmail.com
limeirasilva2009@hotmail.com
iaralima2010@hotmail.com
ms.produtosnaturais@hotmail.com
limatiberio@bol.com.br



Lista de E mail Região Administrativa 8

amanhor@gmail.com



brasileirofolk@hotmail.com

mariojorge.7hotmail.com

neidebeltrao@gmail.com

casadaarteal@yahoo.com.br

mfds41@live.com

edilton_leocadio@hotmail.com

josimerotimista@hotmail.com

albertochocolate@yahoo.com.br

lucianomczborges1@hotmail.com

cidaliass@hotmail.com

mariojorge.7@hotmail.com

nonatolopesaraujo@hotmail.com



No **Site do Plano**, www.pmsbmaceio.com.br, ocorreu a divulgação da Consulta Pública sobre Diagnóstico da Situação do Saneamento Básico, através da divulgação dos Relatórios e formulários de contribuições na aba **Relatórios**, convite na aba **Eventos**, mobilização e Notícias na aba **Notícias**, conforme dados abaixo.

Aba Eventos

CONVITE

A Prefeitura Municipal de Maceió, através da Secretaria Municipal de Habitação Popular e Saneamento (SMHPS), visando à construção coletiva do Plano Municipal de Saneamento Básico e Gerenciamento dos Resíduos Sólidos do Município de Maceió, convida Vossa Senhoria para participar da Consulta Pública sobre o Diagnóstico da Situação do Saneamento Básico, a realizar-se no **dia 19 de outubro de 2015, das 8:30h às 11:30h**, no Centro Social da FETAG (Federação dos Trabalhadores na Agricultura do Estado de Alagoas) - Travessa João Davino, nº 330, Bairro Mangabeiras.

Material disponível no site: www.pmsbmaceio.com.br.
Informações: (82)98193-8310 - 98754-5023 - 99807-4263 - Sylvana Carvalho.

Sua presença é de fundamental importância!

Realização: Prefeitura de MACEIÓ
Apoio: Engenharia M

Aba Relatórios

Produto 2.4 - Versão preliminar para Consulta Pública de 19/10/2015 -
ABASTECIMENTO DE ÁGUA POTÁVEL

FASE II - DIAGNÓSTICO DA SITUAÇÃO DO SANEAMENTO BÁSICO DE MACEIÓ E MANGABEIRAS - CONSULTA PÚBLICA DE MACEIÓ - 2015

FASE_II_P2_4_rev0.pdf

Contribuições através do E-mail: pmsbmaceio@gmail.com



Plano Municipal de Saneamento Básico e Gerenciamento dos Resíduos Sólidos do Município de Maceió

Produto 2.5 - Versão preliminar para Consulta Pública de 19/10/2015 - ESGOTAMENTO SANITÁRIO

Contribuições através do E-mail: pmsbmaceio@gmail.com

Plano Municipal de Saneamento Básico e Gerenciamento dos Resíduos Sólidos do Município de Maceió

Produto 2.7 - Versão preliminar para Consulta Pública de 19/10/2015 - DRENAGEM E MANEJO DE ÁGUAS PLUVIAIS URBANAS

Contribuições através do E-mail: pmsbmaceio@gmail.com

Plano Municipal de Saneamento Básico e Gerenciamento dos Resíduos Sólidos do Município de Maceió

FORMULÁRIO (A)
Contribuições gerais para o PMSB - Etapa Diagnóstico

FORMULÁRIO (B)
Contribuições/ complementações/ correções específicas para os relatórios 2.4, 2.5, 2.6 e 2.7 do PMSB - Etapa Diagnóstico



Aba Notícias



4.25. Mídia Impressa - Consulta -Diagnóstico da Situação do Saneamento Básico

Para a Consulta Pública sobre o Diagnóstico da Situação do Saneamento Básico, foi contratada a jornalista Viviane Chaves e a jornalista Laise Teixeira para realizar a **Assessoria de Imprensa** e cobertura da Consulta.



Release realizada em 18 de outubro de 2015, pelas jornalistas Viviane Chaves e Laise Teixeira, disponibilizada no site www.pmsbmaceio.com.br na aba notícias.

Prefeitura de Maceió promove dia 19, a segunda Consulta Pública

do Plano de Saneamento Básico

A Prefeitura Municipal de Maceió, através da Secretaria de Habitação Popular e Saneamento, promove na próxima segunda-feira (19) a segunda Consulta Pública sobre o Diagnóstico da Situação do Saneamento Básico da capital (PMSB Maceió). O evento acontece das 8h30 às 11h30, no Centro Social da Federação dos Trabalhadores na Agricultura (Fetag), localizado na Travessa João Davino, nº 330, Mangabeiras e contará com a presença de técnicos da MJ Engenharia, empresa licitada para a elaboração do plano.

A 1ª Consulta Pública aconteceu dia 28 de setembro, no auditório da Universidade Tiradentes (UNIT), no bairro de Cruz das Almas, foi específica sobre “resíduos sólidos” e reuniu mais de 200 lideranças de bairro. A segunda ainda se refere à etapa do diagnóstico, onde serão integrados os quatro eixos do saneamento básico, que englobam abastecimento de água potável, esgotamento sanitário, drenagem e manejo de águas pluviais, além de limpeza urbana e manejo de resíduos sólidos.

A versão preliminar do diagnóstico está disponível no site www.pmsbmaceio.com.br e, assim como ocorreu na primeira Consulta Pública, os organizadores esperam receber muitas contribuições da população e entidades envolvidas, tanto no evento programado como através do e-mail pmsbmaceio@gmail.com. Só assim será feito um diagnóstico consolidado e que retrate a situação do município com todas as suas particularidades para avançar na próxima fase do plano que tratará do prognóstico e alternativas para a universalização dos serviços. No total serão quatro Consultas Públicas abrangendo todas as fases do plano.

O Plano de Saneamento Básico de Maceió – Alagoas deverá abranger todo o território (urbano e rural) do município.

The screenshot shows a web browser window with the URL www.pmsbmaceio.com.br/#/Prefeitura-de-Maceio-promove-dia-19-a-segunda-Consulta-Publica-do-Plano-de-Saneamento-Basico/c1pu/fwfwj19. The page features a header with the logo of the Municipality of Maceió and the title "Plano Municipal de Saneamento Básico e Gerenciamento dos Resíduos Sólidos do Município de Maceió". A navigation menu includes "Início", "Saneamento Básico", "Resíduos Sólidos", "Eventos", and "Mais". The main content area displays a "CONVITE" (invitation) from the Prefeitura Municipal de Maceió, detailing the second public consultation on the diagnosis of the basic sanitation situation. The text of the invitation is identical to the text provided in the document above. The page also includes logos for the Municipality of Maceió and the MJ Engenharia company.



Release realizada em 20 de outubro de 2015, pelas jornalistas Viviane Chaves e Laise Teixeira, sobre a Consulta pública Diagnóstico da Situação do Saneamento Básico.

**PMSB realiza segunda Consulta Pública
Evento foi realizado no Centro Social da FETAG**

A segunda Consulta Pública sobre o Diagnóstico da Situação do Saneamento Básico de Maceió (PMSB) foi realizada na manhã desta segunda-feira, 19, no Centro Social da Federação dos Trabalhadores na Agricultura (FETAG), localizado na Travessa João Davino, Mangabeiras e contou com a presença de representantes de órgãos públicos municipais, de movimentos sociais e da população, que participou ativamente do evento.

A consulta abordou os quatro eixos do saneamento básico, que englobam abastecimento de água potável, esgotamento sanitário, drenagem e manejo de águas pluviais, além de limpeza urbana e manejo de resíduos sólidos, com apresentações de profissionais especializados da MJ Engenharia, empresa licitada para a elaboração do plano. A primeira consulta foi realizada no dia 28 de setembro e o eixo abordado foi exclusivamente o de resíduos sólidos.

Os serviços de saneamento, abastecimento e esgotamento, apesar de ser competência municipal, foram repassados para o âmbito estadual em 2004, assim a Companhia de Abastecimento e Saneamento de Alagoas (Casal) tornou-se responsável. Cerca de 95% do abastecimento da capital alagoana é abastecida pela Casal, que possui 4 sistemas de abastecimento.

Para o morador do bairro de Ponta Grossa, Petrócio dos Santos, Maceió está carente de discussões sobre melhorias para o sistema de esgotamento, assim como a população clama pela real aplicação do Plano de Saneamento Básico. “Vejo como uma grande meta para o futuro, a população tem participado ativamente das convocações, que tem sido realizada de maneira eficiente, com explicações contundentes sobre a realidade de Maceió, no que compete ao saneamento. Essa gestão tem se preocupado bastante em implantar o Plano de Saneamento Básico e de Gerenciamento de Resíduos Sólidos. Estamos confiantes de que, dessa vez, sairá do papel”, falou Petrócio.

De acordo com a coordenadora da MJ Engenharia, a engenheira civil Deisy Maria Andrade Batista, nesta audiência já foram inseridos dados das oficinas de diagnósticos que foram realizadas em todas as regiões. “Apresentamos um resumo dos resultados das demandas sociais apontadas pela população”. A engenheira informou ainda que é necessária uma participação mais intensa da sociedade, com mais informações para consolidar o diagnóstico, um item muito importante do PMSB. “A população vem interagindo com a prefeitura e a MJ Engenharia e, com essa intensa participação, estamos diagnosticando quais são as áreas mais carentes em determinados pontos”, concluiu.

Segundo a Secretária Adjunta de Habitação e Saneamento de Maceió, Ana Catarina Lopes, a construção de um PMSB é constituído de 3 fases principais o Diagnóstico, Prognóstico e o Plano de ação. “Estamos neste momento recebendo a versão técnica preliminar e apresentando na consulta pública. Juntos com a sociedade, termos um diagnóstico mais próximo da realidade da situação atual do Saneamento em Maceió”, falou a secretária.

Ainda de acordo com Ana Catarina Lopes, a prefeitura espera com a consulta pública, entender, debater e receber contribuições para auxiliar na melhor prestação destes serviços, tantos os operados pela CASAL, como pela prefeitura e a participação da sociedade é de fundamental importância para garantir e dar legitimidade ao processo de construção do PMSB.

Estiveram presentes as Secretarias Municipais de Infraestrutura, Limpeza Urbana, de Controle e Convívio Urbano, de Planejamento, a Secretaria Estadual de Infraestrutura, Cruz Vermelha, Serveal, Universidade Federal de Alagoas, Sindicato dos Urbanitários, Defesa Civil, Ministério de Agricultura, Federação das Associações de Moradores e Entidades Comunitárias de Alagoas, Associação dos Bares e Restaurantes de Alagoas e população de vários bairros de Maceió.





Veículo Jornal - Consulta Pública Diagnóstico da Situação do Saneamento Básico

Foram realizadas 01 inserção no dia 18 de outubro de 2015 no jornal Gazeta de Alagoas e 01 inserção no dia 18 de outubro de 2015 no jornal Tribuna Independente, conforme arte abaixo.

Arte do anúncio em jornal

CONVITE

Participe da Consulta Pública Diagnóstico da Situação do Saneamento Básico.

Data: 19 de outubro de 2015

Horário: Das 8h30 às 11h30

Local: Centro Social da FETAG (Federação dos Trabalhadores na Agricultura do Estado de Alagoas). Travessa João Davino, nº 330, Bairro Mangabeiras/Maceió.

**Plano Municipal de Saneamento Básico e Gerenciamento dos Resíduos Sólidos do
Município de Maceió**

O material estará disponível no site www.pmsbmaceio.com.br

Realização: Prefeitura Municipal de Maceió

Apoio: MJ Engenharia

4 x 8

Registros de Mídia Impressa e Eletrônica sobre a Consulta Pública sobre o Diagnóstico da Situação do Saneamento Básico constam no anexo 52.



Post ado em **19/10/2015 às 17:43** por **Assessoria em Maceió**

Segunda Consulta Pública discute Saneamento de Maceió

Por Assessoria

Assessoria

A segunda Consulta Pública sobre o Diagnóstico da Situação do Saneamento Básico de Maceió (PMSB) foi realizada na manhã desta segunda-feira, 19, no Centro Social da Federação dos Trabalhadores na Agricultura (Fetag), localizado na Travessa João Davino, Mangabeiras e contou com a presença de representantes de órgãos públicos municipais, de movimentos sociais e da população, que participou ativamente do evento.

A consulta abordou os quatro eixos do saneamento básico, que englobam abastecimento de água potável, esgotamento sanitário, drenagem e manejo de águas pluviais, além de limpeza urbana e manejo de resíduos sólidos, com apresentações de profissionais especializados da MJ Engenharia, empresa licitada para a elaboração do plano. A primeira consulta foi realizada no dia 28 de setembro e o eixo abordado foi exclusivamente o de resíduos sólidos.

Os serviços de saneamento, abastecimento e esgotamento, apesar de ser competência municipal, foram repassados para o âmbito estadual em 2004, assim a Companhia de Abastecimento e Saneamento de Alagoas (Casal) tornou-se responsável. Cerca de 95% do abastecimento da capital alagoana é abastecida pela Casal, que possui 4 sistemas de abastecimento.

Para o morador do bairro de Ponta Grossa, Petrucio dos Santos, Maceió está carente de discussões sobre melhorias para o sistema de esgotamento, assim como a população clama pela real aplicação do Plano de Saneamento Básico. “Vejo como uma grande meta para o futuro, a população tem participado ativamente das convocações, que tem sido realizada de maneira eficiente, com explicações contundentes sobre a realidade de Maceió, no que compete ao saneamento. Essa gestão tem se preocupado bastante em implantar o Plano de Saneamento Básico e de Gerenciamento de Resíduos Sólidos. Estamos confiantes de que, dessa vez, sairá do papel”, falou Petrucio.

De acordo com a coordenadora da MJ Engenharia, a engenheira civil Deisy Maria Andrade Batista, nesta audiência já foram inseridos dados das oficinas de diagnósticos que foram realizadas em todas as regiões. “Apresentamos um resumo dos resultados das demandas sociais apontadas pela população”. A engenheira informou ainda que é necessária uma participação mais intensa da sociedade, com mais informações para consolidar o diagnóstico, um item muito importante do PMSB. “A população vem interagindo com a prefeitura e a MJ Engenharia e, com essa intensa participação, estamos diagnosticando quais são as áreas mais carentes em determinados pontos”, concluiu.

Segundo a Secretária Adjunta de Habitação e Saneamento de Maceió, Ana Catarina Lopes, a construção de um PMSB é constituído de 3 fases principais o Diagnóstico, Prognóstico e o Plano de ação. “Estamos neste momento recebendo a versão técnica preliminar e apresentando na consulta pública. Juntos com a sociedade, teremos um diagnóstico mais próximo da realidade da situação atual do Saneamento em Maceió”, falou a secretária.

Ainda de acordo com Ana Catarina Lopes, a prefeitura espera com a consulta pública, entender, debater e receber contribuições para auxiliar na melhor prestação destes serviços, tanto os operados pela CASAL, como pela prefeitura e a participação da sociedade é de fundamental importância para garantir e dar legitimidade ao processo de construção do PMSB.

Estiveram presentes as Secretarias Municipais de Infraestrutura, Limpeza Urbana, de Controle e Convívio Urbano, de Planejamento, a Secretaria Estadual de Infraestrutura, Cruz Vermelha, Serveal, Universidade Federal de Alagoas, Sindicato dos Urbanitários, Defesa Civil, Ministério de Agricultura, Federação das Associações de Moradores e Entidades Comunitárias de Alagoas, Associação dos Bares e Restaurantes de Alagoas e população de vários bairros de Maceió.

www.aguaonline.com.br

Cecy Oliveira - editora

cecyoliveira@aguaonline.com.br



4.26. Divulgação Carro Show - Consulta pública sobre Diagnóstico da Situação do Saneamento Básico

Em 07 de outubro foi contratada a divulgação através de Carro Show do profissional Ednaldo Costa Pinto, para circulação de Carro Show de quatro horas na data de 18 de outubro de 2015, nas Regiões Administrativas de Maceió, o áudio foi o mesmo utilizado no Spot de Rádio. Segue abaixo, registros fotográficos.





4.27. Consulta Pública Diagnóstico da Situação do Saneamento Básico – Organização do Evento

Dia 19 de outubro de 2015, ocorreu a Consulta Pública Diagnóstico da Situação do Saneamento Básico das 8:30h às 11:30h no Centro Social da FETAG (Federação dos Trabalhadores na Agricultura do Estado de Alagoas), Travessa João Davino, nº 330, bairro mangabeiras. Para o Evento, foi contratado o trabalho de multimídia da profissional Rosyer Souza Silva, para os materiais de microfone sem fio, microfones com fio, som, Notebook, mesa, Data Show - tela e projeto. A Consulta contou com a participação de cem pessoas, foi oferecido pela MJ Engenharia o coffee break para os participantes. Segue abaixo registros fotográficos do evento.

4.28. Reunião técnica de Acompanhamento - Oficina do Diagnóstico da Situação do Saneamento Básico (consolidação)

A Oficina do Diagnóstico da Situação do Saneamento Básico do PMSB, ocorreu no dia 20 de outubro de 2015, na Secretaria de Finanças, localizada na Rua Pedro Monteiro, nº47, Bairro Centro, no auditório.

Esta oficina contou com a presença de 18 participantes, estes representantes do Comitê de Execução do PMSB, além dos técnicos da Empresa MJ Engenharia. O evento iniciou com as apresentações efetivadas pelos participantes. A pauta da Oficina basicamente constituiu-se em uma análise da primeira versão do diagnóstico da situação do saneamento básico.

A Secretária Adjunta da Secretaria Municipal de Habitação Popular e Saneamento, Sra. Ana Catarina Lopes, inicia solicitando a todos os presentes que efetivem uma análise crítica sobre o diagnóstico apresentado na Consulta Pública da Situação do Saneamento Básico realizada no dia 19/10/2015. A Coordenadora do PMSB da Empresa MJ, Deisy Batista, passou o formulário de contribuições para serem descritas as contribuições e manifestações referentes a análise (para serem encaminhadas por e-mail).

Sra. Catarina relatou que o diagnóstico tem que apresentar os dados reais da situação do saneamento básico do município. Verificar se a CASAL tem condições de operar todo o sistema da cidade referente aos eixos de esgoto e água. Colocar

dados mais específicos no diagnóstico, também ressaltou que devem constar todas as informações agora no diagnóstico, pois é a parte mais importante do Plano.

Sra. Edith Maria Nogueira de Araújo, da Secretaria Municipal de Planejamento

salientou que em sua visão a solução está em urbanizar as favelas do município. Ainda relatou que os mapas referentes ao eixo de drenagem urbana estão bem feitos, no diagnóstico. Falta a visualização referente a área que não pode ser ocupada, ou seja, área de vulnerabilidade. Ainda salienta que faltaram os dados da UFAL – Universidade Federal de Alagoas.

A Sra. Catarina ressaltou que é importante a equipe técnica entrar em contato com Eduardo Lucena da UFAL, para contribuir com o diagnóstico. Falta uma análise qualitativa dos dados. Tem muitas informações que não tem os dados como a questão da poluição do salgadinho, verificar através dos dados do IBGE e outros. Ainda salientou que o diagnóstico do PMSB tem que servir de base para o Plano Diretor. Faltam também as informações do PHLIS – Plano de Habitação de interesse social, pois neste constam análises mais completas de todos os eixos. Também comentou que o eixo de drenagem no diagnóstico tem que servir de modelo para os outros.

A Sra. Virginia Moura Miller, da Secretaria Municipal de Educação relatou a questão da cartilha, “esta tem que retratar a realidade da situação do município de Maceió, para ser utilizada nas escolas pelos professores”.

No final da Oficina o técnico de drenagem urbana, Engenheiro Ricardo Dal Farra da Empresa MJ, mostrou a todos os presentes os mapas das oito regiões administrativas, contendo o levantamento das demandas sociais referente aos quatro eixos do PMSB.

Encaminhamentos:

A Sra. Catarina e a coordenadora Deisy, salientaram que o prazo para as contribuições referente ao diagnóstico, devem ser realizadas enviadas por e-mail para pmsb ou coordenação até o dia 30/10/2015.



Não tendo mais nada a relatar encerrou-se a presente oficina.

A lista de presença conforme anexo 40. **Figura 251, 252 e 253.**



FIGURA 251



FIGURA 252



FIGURA 253

4.29. Relatório de acompanhamento Fase 2

Conforme descrito anteriormente, o presente relatório apresenta as evidências das atividades efetivadas na fase de elaboração do PMSB.

Neste relatório também se apresenta outros elementos de comunicação como:

- Notícias veiculadas sobre a fase 2 de elaboração do PMSB. Conforme anexo 41 a 52.



**PREFEITURA DE
MACEIÓ**
HABITAÇÃO POPULAR
E SANEAMENTO

5. CRONOGRAMA PREVISTO E REALIZADO



5. CRONOGRAMA PREVISTO E REALIZADO

O cronograma dos serviços realizados está apresentado a seguir.

Escopo	Período												
	abr 30	mai	jun	jul	ago	set	out	nov	dez	jan	fev	mar	abr
Ordem de Serviço													
Levantamento de Campo da Situação dos Resíduos Sólidos		25 até 29											
Levantamento de Campo da Situação dos demais eixos		25 até 29											
Oficina de Capacitação em Mobilização Social (OF1)		28 (tarde)											
Entrega Relatório do PT e Plano Executivo de Mobilização e Comunicação Social e Relatório das atividades de mobilização (P1)				31									
Oficina de Diagnóstico Participativo dos Resíduos Sólidos (específica)		28 (manhã)											
Mobilização para as Oficinas de Diagnóstico Participativo nas Regiões Administrativas e áreas rurais			15 até 26										
Entrega Relatório de Diagnóstico de Resíduos Sólidos – versão inicial				10									
Oficina de Diagnóstico Participativo Saneamento Básico (08 oficinas, 01 em cada RA, englobando as comunidades rurais) (OF2a9)				13 até 24 (noite)									
Oficina de revisão do Diagnóstico - Resíduos Sólidos (consolidação com comitês)				20 (manhã)									
Oficina de Capacitação do Prognóstico e Alternativas – Concepção dos Programas, Projetos – Mecanismos e Procedimentos de Controle Social - Resíduos Sólidos				22 (manhã)									
Entrega Relatório de Diagnóstico de Resíduos Sólidos - versão 2						22							
Consulta Pública do Diagnóstico do Plano de Gestão Integrada dos Resíduos Sólidos (CT1) (específica)						28 (manhã)							
Entrega Relatório de Diagnóstico de Saneamento Básico – versão inicial							14						
Consulta Pública do Diagnóstico da situação do Saneamento Básico(CT2)							19						
Oficina de revisão do relatório Diagnóstico de Saneamento (consolidação com comitês) (OF10)							20						
Entrega Relatório Final Diagnóstico de Saneamento Básico e Resíduos Sólidos (P2)								30					
Entrega do Relatório Inicial - Prognóstico e Alternativas – Resíduos Sólidos e Saneamento								23					
Oficina de Capacitação para elaboração do Prognóstico e Alternativas – Concepção dos Programas, Projetos do Saneamento Básico (OF12)								26 (manhã)					
Oficina de Capacitação para elaboração dos Mecanismos e Procedimentos de Controle Social e Ações de Emergência e Contingência (OF13)								26 (tarde)					
Consulta Pública Prognóstico e Alternativas – Saneamento Básico com Resíduos Sólidos (CT3)								27 (manhã)					
Oficina de revisão do relatório Prognóstico de Saneamento e Resíduos Sólidos (consolidação com comitês) (OF11)								30 (manhã)					
Entrega do Relatório Final de Prognóstico e Alternativas – Resíduos Sólidos e Saneamento (P3)									15				
Entrega do Relatório Inicial de – Concepção dos Programas, Projetos – Ações de Emergência e Contingências- Mecanismos e Procedimentos de Controle Social - Saneamento Básico e Resíduos Sólidos									10				
Consulta Pública – Concepção dos Programas, Projetos – Ações de Emergência e Contingência - Mecanismos e Procedimentos de Controle Social - Saneamento Básico e Resíduos Sólidos(CT4)									16 (manhã)				
Oficina de revisão do Relatório Final Concepção dos Programas, Projetos – Ações de Emergência e Contingência - Mecanismos e Procedimentos de Controle Social - Saneamento Básico (consolidação com comitês) (OF14)									14 (manhã)				
Oficina de revisão do Relatório Final – Concepção dos Programas, Projetos – Ações de Emergência e Contingência - Mecanismos e Procedimentos de Controle Social - Resíduos Sólidos (OF15)									14 (tarde)				
Entrega do Relatório Final – Concepção dos Programas, Projetos – Ações de Emergência e Contingências - Saneamento Básico e Resíduos Sólidos (P4)										18			
Entrega do Relatório Final - Mecanismos e Procedimentos de Controle Social - Saneamento Básico e Resíduos Sólidos(P5)											10		
Entrega do Relatório Final (P6)													14
-Plano Municipal de Saneamento Básico													
-Plano Municipal de Gerenciamento Integrado dos Resíduos Sólidos													



**PREFEITURA DE
MACEIÓ**
HABITAÇÃO POPULAR
E SANEAMENTO

6. CONSIDERAÇÕES FINAIS

6. CONSIDERAÇÕES FINAIS

O presente Relatório de Andamento de Mobilização e Comunicação Social, Fase II, mostrou o desenvolvimento das atividades do PMSB, nesta fase de elaboração do diagnóstico, cumprindo com as diretrizes expostas no Plano Executivo de Mobilização Social e Comunicação de Maceió. Também é importante ressaltar a ativa participação e interesse da sociedade no processo e desenvolvimento dos trabalhos do PMSB, através do vínculo já estabelecido entre a equipe da MJ Engenharia e as comunidades deste município (contemplando área rural).

Para todos os meios de divulgação, foi realizado a conferência de dados, de datas, mediante prazos estabelecidos e confirmação de cumprimento das atividades contratadas, seguindo os parâmetros do Plano Executivo de Mobilização Social e Comunicação de Maceió.



PREFEITURA DE
MACEIÓ
HABITAÇÃO POPULAR
E SANEAMENTO

ANEXOS



ANEXOS

- Anexo 1. Registro de Reunião Técnica Fase 2
- Anexo 2. Registro de Reunião Técnica Fase 2
- Anexo 3. Registro de Reunião de Realinhamento do Diagnóstico de Resíduos Sólidos
- Anexo 4. Cadastros (Registros de Mobilização, referente as entrevistas realizadas nas visitas de campo dia 16 a 25/06/2015)
- Anexo 5. Cadastros (Registros de Mobilização, referente as entrevistas realizadas nas visitas de campo dia 16 a 25/06/2015)
- Anexo 6. Relata das Visitas a Campo da Equipe de Mobilização
- Anexo 7. Ofícios para autorização do local para a Oficina de DRP – RA1
- Anexo 8. Ofícios para autorização do local para a Oficina de DRP – RA3
- Anexo 9. Ofícios para autorização do local para a Oficina de DRP – RA4
- Anexo 10. Ofícios para autorização do local para a Oficina de DRP – RA5
- Anexo 11. Ofícios para autorização do local para a Oficina de DRP – RA6
- Anexo 12. Ofícios para autorização do local para a Oficina de DRP – RA7
- Anexo 13. Ofícios para autorização do local para a Oficina de DRP – RA8
- Anexo 14. Relato visitas de campo do Geólogo, Geógrafo para os levantamentos campo referente ao diagnóstico PMSB
- Anexo 15. Relato das visitas de campo dos técnicos de água e esgoto referente ao diagnóstico do PMSB
- Anexo 16. Lista de presença referente a visita no Sistema Catolé
- Anexo 17. Lista de presença referente a visita técnica do sistema de esgoto sanitário
- Anexo 18. Lista de presença referente a Reunião com a Unidade de Negócios Farol
- Anexo 19. Lista de presença referente a Reunião na Seinfra
- Anexo 20. Lista de presença referente a Reunião da Superintendência da Unidade de Negócios Maceió
- Anexo 21. Apresentação da Oficina de Diagnóstico Rápido Participativo - Resíduos Sólidos
- Anexo 22. Apresentação da Oficina de Prognóstico de Resíduos Sólidos
- Anexo 23. Apresentação das Oficinas de DRP
- Anexo 24. Mapas das Demandas Sociais RA1
- Anexo 25. Mapas das Demandas Sociais RA 2
- Anexo 26. Mapas das Demandas Sociais RA 3



- Anexo 27. Mapas das Demandas Sociais RA 4
- Anexo 28. Mapas das Demandas Sociais RA 5
- Anexo 29. Mapas das Demandas Sociais RA 6
- Anexo 30. Mapas das Demandas Sociais RA 7
- Anexo 31. Mapas das Demandas Sociais RA 8
- Anexo 32. Apresentação da Consulta Pública 01 – Gerenciamento de Resíduos Sólidos
- Anexo 33. Ata CP 01
- Anexo 34. Lista de Presença da CP 01
- Anexo 35. Apresentação com os registros fotográficos da fase 2 PMSB – Colocada no início da CP 02
- Anexo 36. Apresentação da Consulta Pública 02 – Diagnóstico da Situação do Saneamento Básico
- Anexo 37. Ata CP 02
- Anexo 38. Lista de Presença da CP 02
- Anexo 39. Contribuições da CP 02
- Anexo 40. Lista de Presença da Reunião Técnica de Acompanhamento
- Anexo 41. Notícias veiculadas sobre Oficina DRP
- Anexo 42. Notícias veiculadas sobre Oficina DRP
- Anexo 43. Spots Rádio Oficinas e Consultas Públicas
- Anexo 44. Registro de Carro Show Oficinas e Consultas Públicas
- Anexo 45. VT Consultas Públicas CP1 e CP2
- Anexo 46. Registro de Rádio e Jornal 15/07/2015
- Anexo 47. Entrevista Veículo Bom dia Alagoas 15/07/2015
- Anexo 48. Entrevista Rádio Difusora 17/07/2015
- Anexo 49. Entrevista TV Gazeta de Alagoas 18/07/2015
- Anexo 50. Registros em mídia impressa das Oficinas de Diagnóstico Rápido Participativo e Resíduos Sólidos
- Anexo 51. Registros de mídia impressa da Consulta Pública Plano de Gerenciamento dos Resíduos Sólidos
- Anexo 52. Registros de mídia impressa da Consulta Pública Diagnóstico da Situação do Saneamento Básico



**PREFEITURA DE
MACEIÓ**
HABITAÇÃO POPULAR
E SANEAMENTO

CONTATOS

**PREFEITURA MUNICIPAL DE MACEIÓ/AL
SECRETARIA MUNICIPAL DE HABITAÇÃO POPULAR E SANEAMENTO**

Rua Voluntário da Pátria, 102 - Centro –Maceió/AL- CEP 57.020-460

Tel: (82) 3315-3692 / (82) 3336-2039

E-mail: macsmhps@gmail.com

MJ ENGENHARIA

Tel: (51) 30135793 / (51) 83248383 – Escritório Porto Alegre

(82) 987545023 / (82) 998074263 – Escritório Maceió

E-mail: pmsbmaceio@gmail.com

E-mail: coordenacaomaceio@mjenharia.com